

ROMANIA
JUDETUL SIBIU
CONSILIUL LOCAL AL COMUNEI LOAMNES

HOTARAREA NR. 75 / 2015
privind aprobarea Strategiei de Dezvoltare Locala a comunei
Loamnes pentru perioada 2014-2020

Consiliul Local al comunei Loamnes, întrunit în sedinta ordinara din data de 19 noiembrie 2015;

Avand in vedere raportul nr. 6329/13.11.2015, intocmit de viceprimarul comunei Loamnes, d-l Rusu Nicolae privind aprobarea Strategiei de Dezvoltare Locala a comunei Loamnes pentru perioada 2014-2020, cat si expunerea de motive nr. 6331/13.11.2015 a initiatorului proiectului, primar Maria Greavu,

Vazand avizul Comisei pentru programa de dezvoltare economico-sociala, buget – finante, administrarea domeniului public si privat , agricultura , gospodarire comunala, protectia mediului , servicii si comert ,

In conformitate cu prevederile art.6 din Hotararea nr.246/2006 pentru aprobarea Strategiei naționale privind accelerarea dezvoltării serviciilor comunitare de utilități publice;

In baza prevederilor Legii nr.52/2003 privind transparența decizională în administrația publică, actualizata;

În temeiul prevederilor art. 36 alin.2 lit.b , lit.c, lit.d, alin.4 lit.a, alin.6 lit.a, pct.4, 5 si ale art.45 din Legea nr. 215/2001 privind administratia publica locala, republicata,

HOTARASTE :

Art.1 Se aproba Strategia de Dezvoltare locala a comunei Loamnes pentru perioada 2014-2020, conform anexei nr.1 care face parte integranta din prezenta hotarare.

Art.2 Primarul comunei Loamnes va asigura executarea prevederilor prezentei hotarâri.

Adoptata la Loamnes, la data de 19 noiembrie 2015

PRESEDINTE DE SEDINTA
RANF SAMOILA



CONTRASEMNEAZA
SECRETARUL COMUNEI
SCHIAU MARIA CICI

Anexa nr.1 la HCL nr.75/2015

Strategia de dezvoltare locală a Comunei Loamneș pentru perioada 2014 - 2020

CUPRINS

1. Profilul localității

- 1.1. Istoric
- 1.2. Așezare geografică
- 1.3. Resurse
- 1.4. Populație
- 1.1.5 Infrastructura
- 1.1.6 Utilități
- 1.1.7 Mediu
- 1.1.8 Economia locală
- 1.1.9 Educație
- 1.1.10 Sănătate și asistența socială
- 1.1.11 Cultură, sport și agrement
- 1.1.12 Administratia publică locală

2. Analiza SWOT:

- 2.1.1. Puncte tari
- 2.2. Puncte slabe
- 2.3. Oportunități
- 2.4. Amenințări

3. Analiza nevoilor și a capacității de acoperire a acestora

- 3.1.1. Analiza nevoilor
- 3.1.2. Analiza financiară
- 3.1.3. Profilul de eligibilitate
- 3.1.4. Analiza capacității de împrumut

4. Direcții de dezvoltare:

- 4.1.1. Obiective strategice de dezvoltare
- 4.1.2. Obiective operaționale
- 4.1.3. Rezultate așteptate
- 4.1.4. Propuneri de proiecte
- 4.1.5. Planuri de acțiune
- 4.1.6. Structura de sprijin pentru implementarea, monitorizarea și evaluarea strategiei

Introducere

Strategia de dezvoltare locală reprezintă viziunea de dezvoltare a unei comunități pe termen scurt, mediu și lung, pornind de la conștientizarea situației actuale și trecând prin analiza punctelor tari, a punctelor slabe, a oportunităților, a amenințărilor și a riscurilor care vizează comunitatea respectivă.

Practic Strategia prezintă direcțiile spre care se va dezvolta comunitatea, fiind un instrument modern aflat la dispoziția autorităților administrației publice locale, fără de care conceptul de „dezvoltare” nu are sens, fie că vorbim despre accesarea de fonduri europene sau guvernamentale, sau pur și simplu de activitatea pe care trebuie să o desfășoare conform prevederilor legale.

Pentru a fi eficientă și a putea fi implementată în mod real, Strategia de dezvoltare locală trebuie să țină cont în primul rând de liniile de dezvoltare ale județului, integrându-se totodată în Planul de Dezvoltare Regională a regiunii 7 - Centru, care a fost conceput ținând seama de prevederile Planului Național de Dezvoltare aferent perioadei 2014-2020.

Trebuie menționat că Strategia de dezvoltare locală a comunei Loamneș este rodul unui larg parteneriat, contribuind la realizarea ei reprezentanți din toate mediile prezente în comună: public, privat, învățământ, culte, ONG.

Toate informațiile și datele prezentate în acest document sunt reale, fiind cuprinse în situațiile existente la nivelul Primăriei comunei Loamneș și la nivelul Direcției Regionale de Statistică Sibiu.

1. Profilul localității

1.1. Istoric

1.1.1 Istoricul localității

Loamneș (în maghiară: Ladamos, în germană: Ladmesch) este o comună în județul Sibiu, Transilvania, România. Are în componență 6 sate: Loamneș (reședință), Alămor, Armeni, Hașag, Mândra și Sădinca.

Prima atestare documentară a comunei Loamneș este din secolul al XIV-lea, mai precis din anul 1326.

Despre localitățile comunei Loamneș apar referiri în două lucrări importante: „Dicționarul numirilor de localități cu poporațiune română din Transilvania, Banat, Crișana și Maramureș, întocmit din încredințarea Asociației pentru Literatură Română și Cultura Poporului Român de către Silvestru Moldovan și Nicolae Togan (ediția II, Sibiu, 1919 - Editura Asociațiunii, Tipografia „Libertatea Orăștie”) și „Dicționarul Istoric al denumirilor localităților din Transilvania”, alcătuit de Coriolan Suciu (editat de Editura Academiei Române în anul 1966). Administrația austriacă a anilor 1760-1762, prin „Statistica românilor din Ardeal”, întocmită sub semnătura baronului Bucow, situează localitățile Armeni, Păuca, Bogatu Român, Broșteni și Presaca în comitatul Alba, alături de foarte multe localități, dintre care amintim: Alba-Iulia, Galda de Jos, Ighiel, Ciugud, Mialț, Vingard, Buz, Cunța, Cut, Vințul de Jos, Cacova, Gusu, Cenade, Șoroștin, Ocna Sibiului etc.

În lucrarea „Românii din statul ungar”, de Sirianu Russu Ion, apărută la București în anul 1904, se specifică următoarele: „După mărturisirea lui Balogh Pal și după cum ne arată statistica de la 1900 comparând-o cu cea de la 1890, în ultimii 50 de ani românii din comitatul Alba de Jos au cucerit teren în detrimentul ungarilor în următoarele comune, cari din maghiaro-române și chiar maghiare au devenit românești: Alămor, Blaj, Crăciunel, Sângătin, Ighiul Unguresc, Ocna, Armeni, Păuca, Roșia, Șard, Turr, Benedek, Teiuș, Vingrad, Roșia de Secaș, ș.a.m.d. până la 44 comune”.

1.1.2 Toponomia satelor aparținătoare pe parcursul istoriei

1.1.2.1 Alămor (în dialectul săsesc Meldenbrich, în germană Mildenburg, Makenberg, Mecklenberg, Sachsenhausen, în maghiară, Alamor) este un sat în partea de vest a județului Sibiu, în Podișul Secașelor. Aparține de comuna Loamneș. Anul primei atestări scrise este 1319.

Alămorul este un sat situat la 32 km nord-vest de municipiul Sibiu. Această așezare se încadrează în două zone aparținând una județului Sibiu - zona Mărginimii, cealaltă județului Alba - Valea Secașelor.

În a treia zi de Crăciun, primăria orașului Săliște organizează, în fiecare an, întâlnirea Junilor din Mărginimea Sibiului, unde participă și Junii din Alămor.

1.1.2.2 Armeni, (în dialectul săsesc Urmonjen, în germană Urmenen, Armenen, Armener, în maghiară Örményszékes, Bolgárszékes, Székes), este un sat în partea de vest a județului Sibiu, în Podișul Secașelor. Aparține de comuna Loamneș. Anul primei atestări documentare este 1290-1295 în actul „Terra Scekes; villam Zekes”.

1.1.2.3 Hașag, (în dialectul săsesc Hoisoyen, Hôșôzn, în germană Haschagen, Hassagh, în maghiară Hásság), este un sat în partea de vest a județului Sibiu, în Podișul Secașelor. Aparține de comuna Loamneș.

Prima atestare documentară a satului Hașag datează din 1263, într-un document în care se menționează că satele Witz (Ocna Sibiului), Hassach (Hașag) și Monora (Mănărade) sunt donate de Ștefan, regele Ungariei, unui feudal cu numele de Jula.

La sud de sat se găsesc vulcanii noroioși, declarat monument al naturii în 2004. Primele observații științifice în zonă s-au efectuat în 1853.

1.1.2.4 Mândra este un sat în partea de vest a județului Sibiu, în Podișul Secașelor. Aparține de comuna Loamneș.

1.1.2.5 Sădinca este un cătun în partea de vest a județului Sibiu, în Podișul Secașelor. Aparține de comuna Loamneș.

În anul 2006, a fost sfințit schitul cu hramul „Înălțarea Sfintei Cruci” din Sădinca, pe data de 14 septembrie.

1.2. Așezare geografică

Comuna Loamneș se află situată în partea de nord-vest a Municipiului Sibiu.

Se învecinează:

- la nord - comuna Șeica Mică,
- la est - comuna Slimnic,
- la sud - orașul Ocna Sibiului,
- la vest - comuna Ludoș
- la nord-vest - comuna Păuca

Relieful, hidrografia, solurile și vegetația

Apa

Rețeaua hidrografică a comunei Loamneș face parte din bazinul hidrografic Mureș și este alcătuită din: râul Visa, care parțial reprezintă limita de est a comunei și afluenții săi - Alămor (împreună cu Mesteaca și Valea Trocarului), Râura (parțial) și din râul Secașul Mic (parțial) și afluenții săi - Lunca Satului (împreună cu pârâul lui Neamțu/Roști), Rârâul Satului și cel din Valea Pustie (parțial) care străbat comuna Loamneș.

Râurile Visa și Secașul Mic au curgere permanentă. Valea Vișei și cea a pârâului Alămor sunt amenajate (regularizări și amenajări de maluri). Valea Secașului nu este amenajată iar pe celelalte văi cursurile de apă sunt neamenajate și prezintă vegetație de baltă (în zonele cu exces de umiditate).

Pârâurile din văi au o curgere permanentă, dar în perioadele secetoase debitul se reduce foarte mult, rămânând doar un fir de apă.

Aceste pârâuri au albie, dar sunt în cea mai mare parte colmatate, fapt pentru care în urma unor precipitații bogate în zona de luncă se crează suprafețe cu exces de umiditate.

Calitatea apelor de suprafață, în special a celor de pe văile Visa, Alămor, Mesteaca, Râura, Pârâul Satului, Secașul Mic, Lunca Satului și valea Pustie, este depreciată datorită unor cauze naturale (temperaturi foarte ridicate, grad mare de evaporate în sezonul cald), la care s-au adăugat o serie de activități umane neautorizate și necontrolate cu impact asupra florei, faunei și sănătății omului.

Calitatea apei freatice este afectată de poluare, datorită prezenței în zonă a „depozitelor sălbatice” și a nerespectării distanțelor sanitare între puțurile de apă și haznalele de tip rural sau fosele septice din gospodării. Totuși, pentru alimentarea cu apă în scop potabil, populația a realizat foraje în ape subterane de mică adâncime (6-10m).

Solul

Solul ca suport de depozitare

Localitățile comunei Loamneș nu posedă suprafețe de depozitare a gunoaielor menajere conform legislației în vigoare, dar autoritatea publică locală, prin operatorul economic contractat, oferă populației o capacitate de colectare bilunară și transferul deșeurilor către spațiile special amenajate în acest sens. Mai există unele „depozite sălbatice” care au apărut de-a lungul drumurilor și pe terenurile agricole din apropierea acestora; cu toate că suprafața lor nu este prea mare, prin prezența lor și prin acumularea lor în timp, au un efect negativ, conducând la poluarea apelor de suprafață și a stratului freatic.

Principalii agenți economici a căror activitate polua sau degrada solul erau fermele agrozootehnice (bovine și porcine) situate pe teritoriul comunei Loamneș. În acest moment unele dintre aceste unități economice și-au redus activitatea sau și-au încetat-o. Altele și-au schimbat profilul (mică industrie sau spații de depozitare).

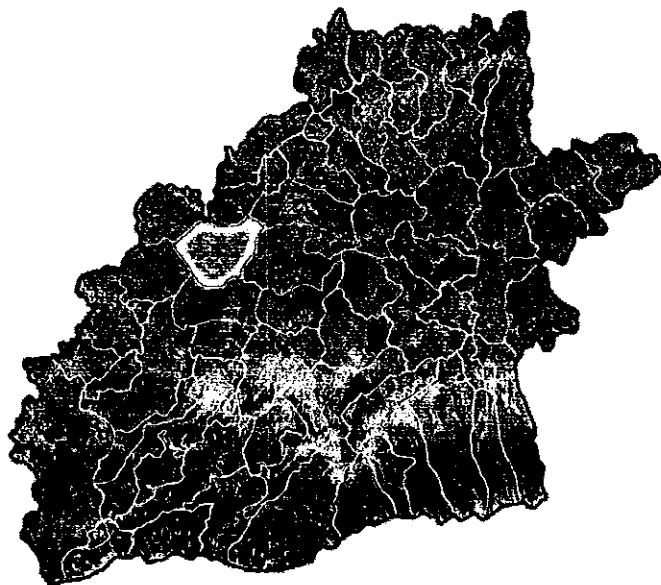

Sursa foto: www.wikipedia.org

Coordonate geografice: 45.944166, 24.087310

1.3. Resurse

Resursele naturale reprezintă un factor cheie în determinarea activităților economice care pot fi întreprinse într-o anumită zonă. Exploatarea lor și punerea în valoare reprezintă motorul creșterii economice, al creșterii bunăstării populației și sporirea gradului de implicare a localnicilor la dezvoltarea zonei.

Exploatarea zăcămintelor subsolului

Pe raza comunei Loamneș există două câmpuri de gaze și mai multe puncte de exploatare a zăcămintelor de gaze (sonde de captare a gazelor naturale). Efectul acestor exploatare asupra suprafețelor de teren din apropierea punctelor de captare este redus (poluarea solurilor este relativ mică).

Totodată, trebuie spus că s-au identificat suprafețe afectate de fenomene de sărăturare, acidificare sau exces de umiditate (Alămor - în estul localității, de o parte și de alta a drumului județean DJ 107B Loamneș-Mândra-Alămor, în estul localității).

Biodiversitate. Rezervații naturale.

„Vulcanii noroioși de la Hașag”, monument al naturii cu valoarea geologică, sunt administrați de Consiliul Local al comunei Loamneș. Prezența vulcanilor se explică prin structura geologică particulară pe care o impune prezența sării în fundament. Din cauza presiunilor tectonice din timpul fazelor de cutare, sarea fiind plastică, a fost împinsă spre suprafață, formând cute diapire, ce se întind de la Turda până la Ocna Sibiului. Falia creată exercită o presiune ce a avut ca rezultat formarea de fracturi prin care gazul metan iese la suprafață, antrenând cu el apa sărată.

Aceasta înmoaie marnele panoniene, transformându-le în noroi, care este împins afară. Noroiul acumulat a edificat conurile prin care mai iese și acum apă, în care bolborosește gazul metan. În prezent sunt vizibile câteva conuri vulcanice, dintre care unele active, altele „fosile”, care și-au încetat activitatea.

Deși acest fenomen este unic pentru județul Sibiu, suprafața cu vulcani noroioși de la Hașag este prinsă în sfera activităților agricole. Numărul vulcanilor noroioși din perimetrul Hașag-Mândra este relativ mare, peste o sută, iar mărimea și activitatea lor este foarte diferită. Unii dintre ei au doar 5-10 m înălțime și diametre ale gurii de aruncare a gunoiului de până la 1m. Bătrânii povestesc de guri de astfel de vulcani noroioși (cărora le zic „ochiuri”) în care au cazut oi, vaci și cai, animale care n-au mai putut fi scoase, deoarece, cu cât oamenii încercau să le scoată afară, cu atât se scufundau mai adânc. Perimetrul de 1 ha (din cele peste 50 ha în care sunt răsândiți vulcanii noroioși în zonă), pus sub ocrotire de Consiliul Județean Sibiu, cuprinde trei vulcani mai reprezentativi. Vulcanii se află risipiți pe suprafața terenurilor agricole și supuși tot timpul pericolului distrugerii lor prin arat și lucrări de îmbunătățiri funciare. Aria protejată nu este delimitată și nici cunoscută bine de către specialiști sau Consiliul Local Loamneș.

Pe teritoriul comunei Loamneș este delimitată o arie specială de protecție avi-faunistică, „Eleșteul de la Mândra” (cf. Hotărârii CJ Sibiu din 30.11.2001 - prin care sunt aprobate categoriile de arii naturale protejate din județul Sibiu).

Prin Hotărârea CJ Sibiu, nr. 64/ 2004, pe teritoriul rezervației „Eleșteul de la Mândra” sunt interzise: „ activitățile de recoltare sau capturare a plantelor și animalelor din flora și fauna sălbatică: stuf, broaște, melci, lipitori, insecte, în special păsări și ouă de păsări;

- Se interzice dislocarea sau distrugerea marcajelor și a panourilor de avertizare destinate protecției mediului;
- Este interzisă aprinderea focului, incendierea stufului și producerea zgomotelor de orice fel;

- Se interzic activitățile de vânătoare;

• Este interzisă desfășurarea în perimetrul rezervației a oricăror activități, fără acord sau autorizație de mediu, emise de autoritatea teritorială de mediu competentă, sau cu încălcarea prevederilor acestora."

Disponerea terenurilor în comuna se încadrează astfel:

Suprafața totală: 10084 ha

Intravilan: 404 ha

Extravilan: 9680 ha

1.4. Populație

Populație: 2997

Gospodării: 1047

Nr. locuințe: 1403

Structura Populației în funcție de starea civilă:

Comuna LOAMNEȘ	POPULAȚIA STABILĂ TOTAL	STAREA CIVILĂ LEGALĂ				STAREA CIVILĂ DE FAPT Persoane care traiesc în uniune consensuală
		Necasatorit(a)	Casatorit(a)	Vaduv(a)	Divorțat(a)	
Ambele sexe	3051	1126	1368	407	95	92
Masculin	1507	686	685	78	53	46
Feminin	1544	440	683	329	42	46

*Strategia de Dezvoltare Locală a Comunei Loamneș
2014 - 2020*

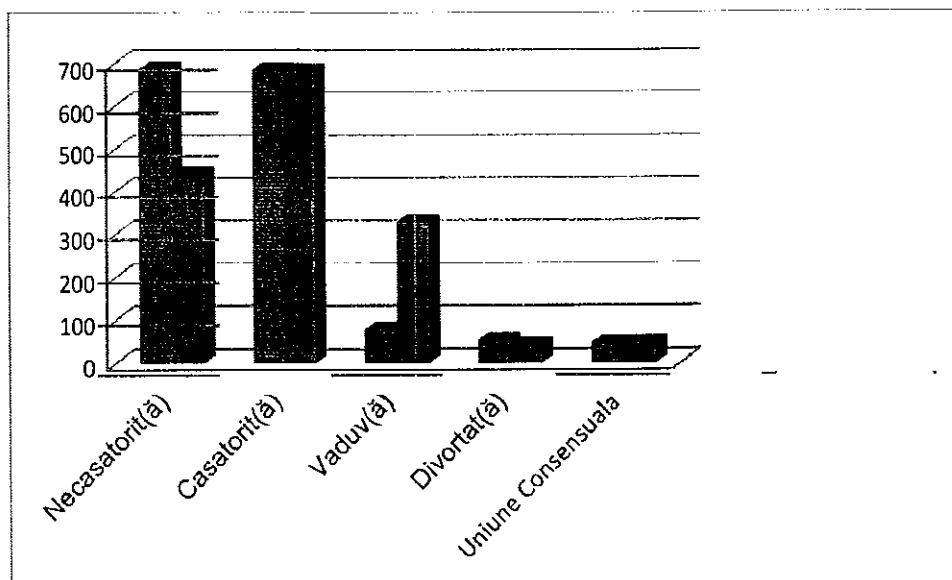

Populația stabilă după limba maternă:

	Româna	Maghiară	Germană	Informație nedisponibilă
LOAMNES	2901	13	5	76

**Populația stabilă după
limba maternă:**

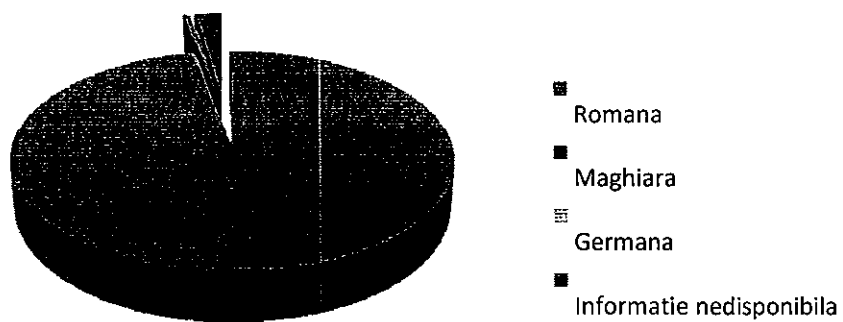

*Strategia de Dezvoltare Locală a Comunei Loamneș
2014 - 2020*

Populația stabilă după etnie:

	Români	Maghiari	Romi	Turci	Informație nedisponibilă
Loamneș	2887	16	9	6	77

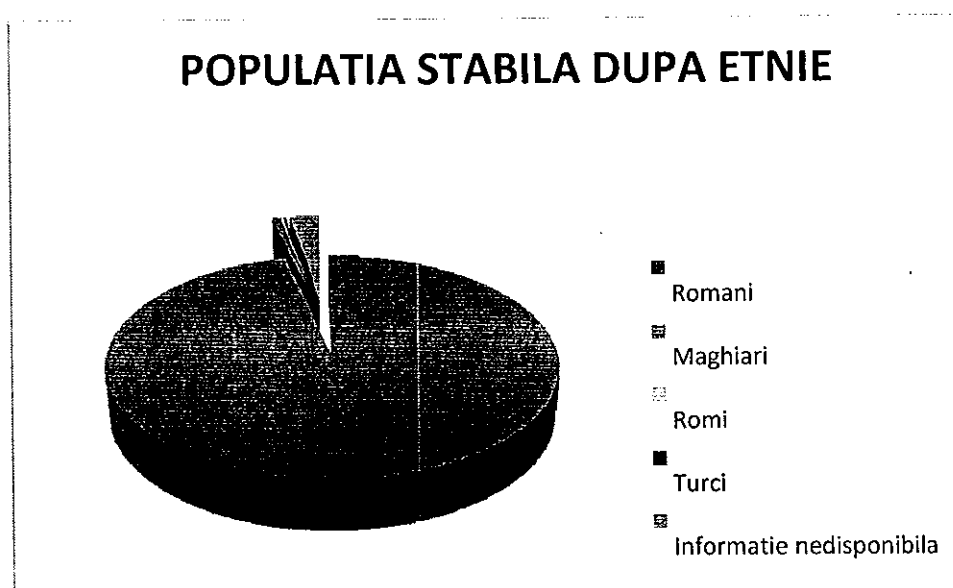

Populația stabilă după religie:

	Ortodoxa	Romano- catolica	Reformata	Penticostala	Greco-catolica	Baptista	Cres- tin- a du- pa Ev- an- gh- eli- e	Evangelica lutherana	Informatie nedispobila
Loamneș	2274	10	10	23	572	16	8	5	76

POPULATIA STABILA DUPA RELIGIE

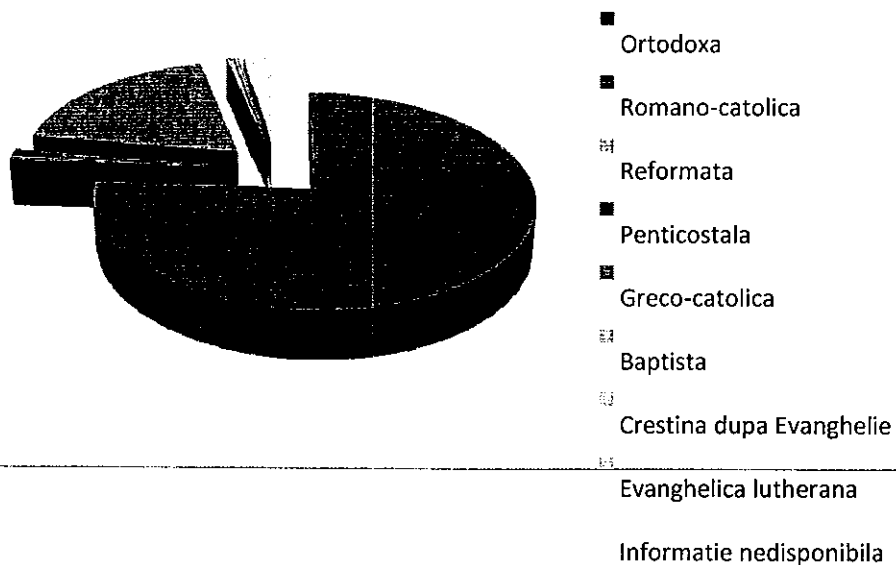

Populația stabilă pe sexe și grupe de vârstă:

	GRUPA DE VÂRSTĂ							
	Sub 5 ani	5 - 9 ani	10 - 14 ani	15 - 19 ani	20 - 24 ani	25 - 29 ani	30 - 34 ani	35 - 39 ani
Masculin	54	69	98	116	76	89	92	136
Feminin	64	70	99	115	176	87	71	110

	GRUPA DE VÂRSTĂ							
	40 - 44 ani	45 - 49 ani	50 - 54 ani	55 - 59 ani	60 - 64 ani	65 - 69 ani	70 - 74 ani	75-79 ani
Masculin	134	90	92	70	93	68	65	50
Feminin	107	74	79	88	88	91	111	99

**Strategia de Dezvoltare Locală a Comunei Loamneș
2014 - 2020**

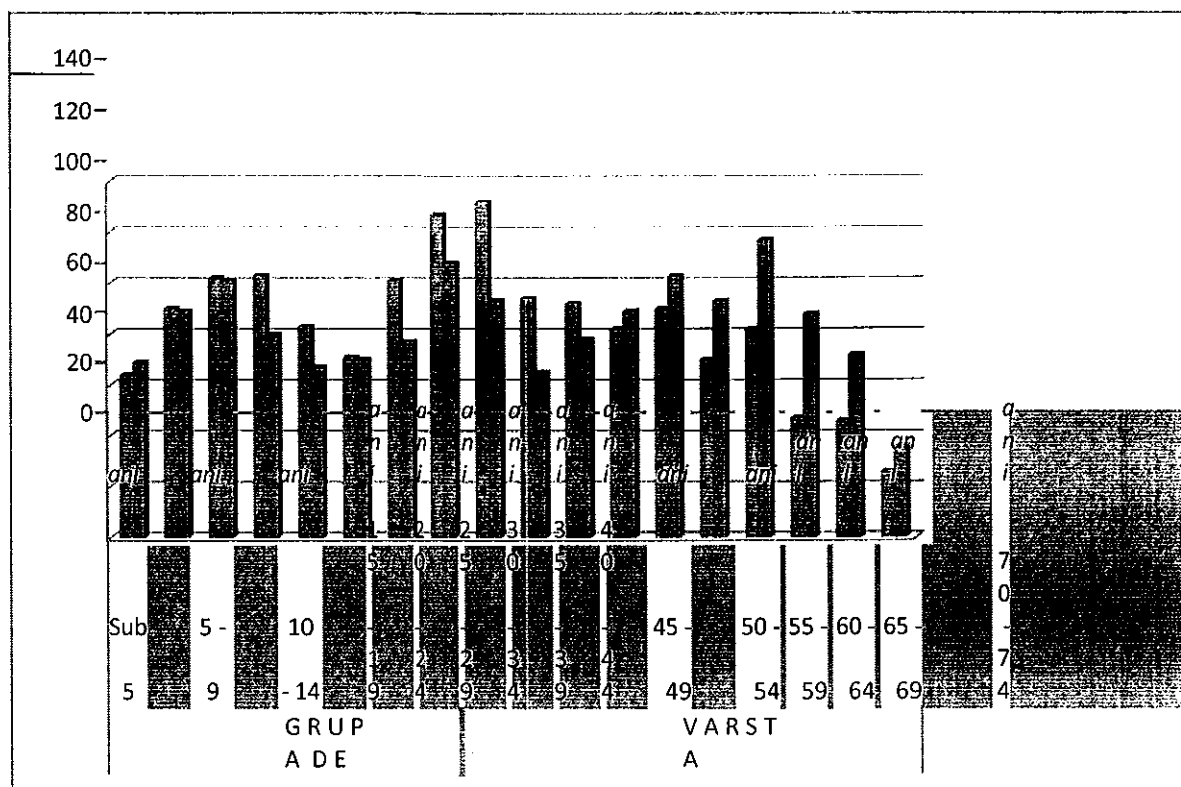

Populația stabilă de 10 ani și peste pe sexe, după nivelul de educație:

	POPULATIA STABILA DE 10 ANI SI PESTE TOTAL	NIVELUL INSTITUTIEI DE INVATAMANT ABSOLVITE									
		Superior		Post- liceal si de maistri	Secundar			Primar	Fara scoala absolvita		
		Total ¹	din care: Universitar de licenta		Total	Superior Liceal	Profesional si de ucenici		Inferior (gimnazial)	Total	din care: Persoane analfabete ²
Masculin	1348	39	36		9	1077	192	261	624	206	17
Feminin	1337	45	43		8	951	173	132	646	317	16

**POPULATIA STABILA DE 10 ANI SI PESTE PE
SEXE, DUPA NIVELUL DE EDUCATIE:**

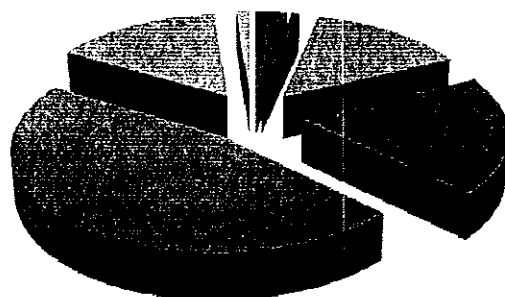

- Invatamant Superior
- Post liceal si de maistri
- Liceal
- Profesional si de ucenici
- Inferior (gimnazial)
- Primar
- Fara scoala Absolvita

1.5 Infrastructura

Rețeaua de drumuri

Accesul în comună se realizează prin drumurile județene DJ 106B (pentru localitățile Mândra, Loamneș și Hașag) și DJ 107B (pentru localitățile Mândra și Alămor) și drumuri comunale DC 74 (pentru localitatea Armeni) și DC 76 (pentru localitatea Sădinca). Drumurile care străbat comuna au un profil transversal cu câte o bandă de mers. Profilurile transversale sunt lipsite de trotuare și evacuarea apelor pluviale se face defectuos. Existența unei singure artere modernizate (DJ 106B, DJ 107B, DC 74 și DC 75, respectiv DC 76), duce la solicitarea suplimentară a acestora. În comună există și o serie de intersecții nesemnalizate care necesită amenajarea conform normativelor. Multe traversări peste cursurile de apă care străbat comuna Loamneș sunt într-o stare care necesită intervenții și lucrări de reparații.

Străzile comunei

Starea rețelei stradale este caracterizată de preponderența arterelor cu îmbrăcăminte din împietruiri și de pământ. Suprafața acestora este conformă cu datele prezentate în Monitorul oficial nr. 978/sept 2002.

Nr. crt.	Categorie drum	Denumire	Lungime totală (km)
1	Drumuri asfaltate	DJ 106B	11,66
		DJ 107B	16,87
		DC 74 DJ107B-Armeni	4,35
		DC 75 Loamneș-Gara Loamneș	0,40
		DC 76 DJ106B-Sadinca	2,20
2	Drumuri betonate	-	-
3	Drumuri pietruite	DL –străzi-	16,62
4	Drumuri de pământ	-	-
TOTAL DRUMURI în administrarea comunei Loamneș			

Rețeaua de căi ferate

Comuna Loamneș este deservită, pe cale ferată, prin stația Loamneș - haltă de mișcare la 20km distanța față de Sibiu și la 0,5km distanță de reședința de comună. Localitățile Mândra și Hașag sunt deservite prin stațiile omonime - halte la 18km, respectiv la 24km față de Sibiu.

Halta de mișcare Loamneș și cele două halte, Mândra și Hașag, sunt situate pe teritoriul comunei vecine Slimnic.

Transport aerian

La o distanță de 18 km față de reședința comunei, se află Aeroportul internațional Sibiu, care asigură legătura aeriană directă pentru persoane și mărfuri cu țări din Europa, America de Nord, Asia.

Transportul public

Transportul în comun se face pe traseele drumurilor județene cu autobuze ale firmei „TRANSMIXT” Sibiu, călătorii fiind preponderent localnici și elevi. Stațiile de transport în comun nu sunt prevăzute cu mobilier corespunzător.

De asemenea mai există transport în comun cu trenul.

Drumuri județene	DJ 107B DJ 106B	Km km
Transport public local	Către reședința de județ (DA/NU, frecvența): DA tren DA Transmixt la Alămor și Armeni	Către alte localități (DA/NU, frecvența) :

1.6 Utilități

Sistemul de alimentare cu apă

Rețeaua hidrografică a comunei Loamneș face parte din bazinul hidrografic Mureș și este alcătuită din râul Visa, care parțial reprezintă limita de est a comunei, cu afluenții săi - Alămor (împreună cu afluentul său Mesteaca), Râura (parțial), Lunca Satului și din râul Secaș (Mic) cu afluenții săi- Pârâul Satului, Pârâul lui Neamțu (în amonte Rosti) și cel din Valea Pustie (parțial).

Din cele șase sate componente ale comunei, doar două sunt echipate cu instalații centralizate de alimentare cu apă (Loamneș și Mândra) - lungime rețea existentă: 13,755 km apă, rețea aducțiune 8,350 km Ocna Sibiului, rețea de aducțiune 8,682 km Mândra-Hașag rezervor. În momentul realizării SDL Loamneș se află în execuție rețelele aferente localităților Hașag și Alămor.

Alimentarea cu apă potabilă a localităților Loamneș și Mândra se asigură prin:

- Pânza subterană de medie adâncime, prin intermediul a șapte drenuri amplasate pe malul drept al râului Vișa, situate pe teritoriul comunei vecine, Slimnic (trei pentru Loamneș și patru pentru Mândra), iar înmagazinarea apei pentru localitatea Loamneș se face într-un rezervor de captare cu un volum de 35 m³.
- Pânza subterană de mare adâncime (80-100m), prin intermediul a șase puțuri (câte trei puțuri pentru fiecare localitate) amplasate în zonele înalte ale localităților respective, iar înmagazinarea apei pentru localitatea Loamneș se face într-un rezervor cu volum de 35 m³, iar pentru localitatea Mândra într-un rezervor de 20m³.

În cadrul localităților Loamneș și Mândra, rețeaua de distribuție a apei potabile este subdimensionată, diametrul maxim fiind de 1 ½". La aceasta rețea sunt racordate majoritatea gospodăriilor individuale și dotările social-culturale din localitățile Loamneș și Mândra.

Calitatea apelor de suprafață, în special a celor de pe văile Vișa, Alămor, Mesteaca, Râura, Pârâul Satului, Secașul Mic și Valea Pustie, este depreciată datorită unor cauze naturale (temperaturi ridicate, grad mare de evaporare în sezonul cald) la care se adaugă o serie de cauze antropice (depozitare de gunoaie menajere, evacuarea apelor uzate direct în receptor natural etc).

Debitul de apă la sursă necesar pentru consumul populației și animalelor aferent fiecărei gospodării este conform notelor de calcul anexate:

- Pentru Loamneș-Mândra Q
s/zi max = 459,00 mc/zi

Alimentarea cu apă potabilă a localității Alămor se asigură din pânza freatică de medie adâncime (18-20 m), prin intermediul unor puțuri forate, apa fiind înmagazinată în două bazine subterane de 20 m³ și 40 m³; de aici, apa este adusă în centrul localității cu ajutorul unor conducte

și distribuită la șase-șapte cișmele; în localitate mai există și fântâni săpate de tip rural, care exploatează apa din pânza freatică de medie adâncime (18-20 m).

Debitul de apă la sursă necesar pentru consumul populației și animalelor aferent fiecărei gospodării este conform notelor de calcul anexate

- Pentru Alămor

$$Q_{s/zi \max} = 416,00 \text{ mc/zi}$$

Localitatea Armeni se alimentează cu apă potabilă de la cele trei izvoare situate de o parte și de alta a pârâului Lunca Satului, prin intermediul a trei cișmele, și din pânza freatică de medie adâncime (18-20 m), prin intermediul unui număr de 10 fântâni săpate de tip rural. În localitatea Armeni există un bazin de înmagazinare a apei potabile.

Debitul de apă la sursă necesar pentru consumul populației și animalelor aferent fiecărei gospodării este de:

- Pentru Armeni

$$Q_{s/zi \max} = 384,00 \text{ mc/zi}$$

Alimentarea cu apă potabilă a localității Hașag se asigură din pânza freatică de medie adâncime (18-20 m) prin intermediul unor puțuri forate, apa fiind înmagazinată într-un bazin subteran de 20 m³; de aici, apa este adusă în centrul localității cu ajutorul unor conducte și distribuită prin intermediul a 2 fântâni publice; în localitate mai există și fântâni săpate de tip rural care exploatează apa din pânza freatică de medie adâncime (18-20 m).

Debitul necesar pentru consum este de:

- Pentru Hașag

$$Q_{s/zi \max} = 271,00 \text{ mc/zi}$$

În localitatea Sădinca se asigură alimentarea cu apă potabilă din pânza freatică de medie adâncime, prin intermediul a două puțuri forate, apa fiind înmagazinată într-un bazin de suprafață; de aici apa este adusă cu ajutorul unor conducte în centrul localității și distribuită la 1 cișmea și unui număr de gospodării individuale din localitate.

Debitul necesar pentru consumul populației în localitatea Sădinca este de $Q_{s/zi \max} = 46,00 \text{ mc/zi}$.

Dotările social-culturale din localitățile Alămor, Armeni, Hașag și Sădinca folosesc pentru alimentare cu apă potabilă fântâni proprii, de tip rural, sau puțuri forate de adâncime medie.

Ferme de bovine/ ovine au surse proprii de apă potabilă alcătuite din puțuri forate având adâncimea de 80-100m.

Sistemul de canalizare, colectare și tratare a apelor uzate

Localitățile comunei Loamneș, cu excepția localităților Loamneș și Mândra (14,144 km rețea canalizare), nu dispun de instalații centralizate pentru canalizarea apelor menjere și a celor pluviale.

În prezent, în localitatea Hașag se găsește o stație de epurare a apelor uzate care va deservi toate localitățile, cu excepția localității Armeni.

Majoritatea gospodăriilor individuale sunt prevăzute cu hasnale de tip rural, fără posibilități de vidanjarie. Astfel, apele uzate se infiltrează în pământ, poluând pânza freatică, folosită ca și sursă de apă potabilă.

Fermele sunt echipate cu rețea de canalizare internă și bazin vidanjabil. Apa acumulată în bazin este vidanjată periodic și folosită la irigații.

Epurarea apelor uzate din gospodării și ferme nu se efectuează în conformitate cu normele de protecție a mediului.

Evacuarea apelor pluviale de pe suprafața comunei se face prin rigole și șanțuri de scurgere amplasate pe marginea străzilor. Descărcarea lor se face în cursurile de apă prezente în zonă.

Sistemul de distribuție a gazelor naturale

În prezent comuna Loamneș este racordată la sistemul național de distribuție al gazelor naturale.

Având în vedere amplasarea sa, în apropierea municipiului Mediaș și a magistrelor de gaze naturale care alimentează atât capitala de județ cât și teritoriul său de influență, comuna Loamneș a primit Acordul de utilizare a gazelor naturale (confirmarea legalității conductei) în anul 1994, emis de D.G.N. TG. MUREȘ REGIONALA MEDIAȘ, în conformitate cu H.G.R. nr. 578/1993 și cu avizul S.N.G.N ROMGAZ S.A. MEDIAȘ din anul 1994.

Ca urmare a acestor acorduri s-a stabilit că alimentarea cu gaze naturale a comunei Loamneș să se asigure din conductele magistrale de transport gaze , cu diametrul de 20", TĂUNI -SIBIU și TĂUNI -PĂUCA, prin intermediul unor racorduri și al unor stații de reglare-măsurare-predare a gazelor naturale (S.R.M.S.) "LOAMNEȘ" și „ARMENI" și al unei stații de reglare-măsurare de sector (S.R.M.S.) „ALĂMOR" amplasate în apropierea localităților pe care le deserveșc.

Alimentarea cu gaz metan a localităților aparținătoare comunei Loamneș a început în anul 1958, când a fost racordată localitatea Hașag la conducta magistrală de transport gaze \varnothing 20" TĂUNI -SIBIU; în perioada 1994-1997 au fost racordate localitățile Loamneș -Mândra, Alămor și Armeni la aceeași magistrală de transport. Singura localitate care nu beneficiază de alimentare cu gaz metan este Sădinca.

Execuția rețelei de alimentare cu gaze naturale a comunei Loamneș este finalizată. Debitul de gaze naturale instalat, aprobat este de 1404Nmc/h, iar lungimea traseului conductelor de racord (în afara localităților) este de 2,980 km. În prezent comuna are 1295 gospodării, 47 obiective social-culturale (școli, grădinițe, poliție, biserici) și diverși agenți economici care au solicitat și utilizează gazele naturale drept combustibil, atât pentru încălzirea spațiilor, pentru prepararea hranei, cât și pentru mici utilizări specifice. Din totalul gospodăriilor, circa 1215 (93,80%) dispun de instalații interioare de alimentare cu gaz metan (240 gospodării în localitatea Loamneș, 380 gospodării în localitatea Alamor, 230 gospodării în localitatea Armeni, 229 gospodării în localitatea Hașag și 136 gospodării în localitatea Mândra).

Cantitatea de gaze necesară, la nivelul comunei Loamneș apreciată din perspectiva unei dezvoltări durabile a comunei este de 2.370 Nmp/h. Aceasta rezultă din:

- Q1 = 1.404 Nmp/h - pentru cele 1063 de gospodării și cele 47 obiective social-culturale existente
- Q2 = aproximativ 966 Nmp/h - pentru cele 732 gospodării (232 gospodării existente neracordate și 500 gospodării propuse, dintre care unele case de vacanță), obiective social-culturale existente (neracordate), spații comerciale și unități de mică industrie/agrozoo/servicii (pe o suprafață de circa 6,90 ha) propuse a fi cuprinse în zonele de dezvoltare ale comunei Loamneș prin studiul de urbanism.

Conform PATJ Sibiu, pe teritoriul administrativ al comunei Loamneș sunt două câmpuri de gaze naturale, cel din nord-vestul localității Alămor (câmpul nr. 9), și cel din vestul localității Sădinca (câmpul nr. 10). Gazele naturale din aceste câmpuri sunt captate prin intermediul a două panouri de măsurare (PM) și a unor sonde (peste 50).

Sistemul de alimentare cu energie electrică

Comuna Loamneș, compusă din satele Loamneș - Mândra, Alămor, Armeni, Hașag și Sădinca este alimentată cu energie electrică prin intermediul rețelei de distribuție de 20 kV care este racordată la stația de transformare Ocna Sibiului (110/20 kV/6kV). Aceasta stație este alimentată din linia de repartiție de 110 kV care pornește din stația coborâtoare Sibiu-Nord (400/220/110 kV) și care deservește o serie întreagă de alte stații de 100/220 kV (Cristian).

Din stația Ocna Sibiului pornesc mai multe axe de tensiune destinate alimentării comunelor învecinate. Astfel, axa vestică, Loamneș - Păuca, deservește localitățile Mândra, Alămor, Armeni (prin intermediul unei ramificații), Bogatu Român, Broșteni, Presaca și Păuca și mai departe spre satul Ungureni; din axa Loamneș-Păuca se desprinde o ramificație care deservește localitățile Hașag și Sădinca.

Din axa de tensiune de 20kV sunt racordate radial posturile de transformare (distribuție directă) ale satelor Loamneș-Mândra, Alămor, Armeni, Hașag și Sădinca.

Pentru pozarea liniilor de medie tensiune se utilizează stâlpi de beton de tip CONEL.

Rețeaua locală de distribuție de joasă tensiune (0,4 kV) este de tip aerian. Alimentarea ei se face din posturile de transformare racordate la rețeaua de distribuție de medie tensiune.

În comuna Loamneș sunt 20 de posturi de transformare de tip aerian, dintre care 18 sunt de 100 kVA și restul de 2 posturi sunt de 250 kVA.

Rețeaua de joasă tensiune (LEA 0,4 kV) este pozată pe stâlpi de beton tip CONEL.

Alimentarea rețelelor electrice de joasă tensiune se face radial, din posturile de transformare (conductoare de aluminiu cu secțiunea 35 ÷ 95 mmp).

Iluminatul public este realizat cu lămpi cu vapori de mercur în zonele centrale ale comunei. Sunt utilizați stâlpi de beton tip CONEL destinați rețelei de joasă tensiune.

Starea tehnică a rețelei de alimentare cu energie electrică este acceptabilă.

Se constată în prezent un anumit dezechilibru în încărcarea fazelor rețelei trifazate de 0,4kV.

Numărul de noi gospodării care vor apărea în următorii 10 ani este de 500. De asemenea, este prevăzută o suprafață de circa 6,90ha pe care se vor dezvolta unități de mică industrie și servicii în sudul localității Loamneș. Surplusul de putere necesar va fi asigurat prin înființarea de noi posturi de transformare.

Infrastructura de comunicații

În prezent comuna Loamneș este deservită de patru centrale telefonice digitale/semiautomane de 240 de linii fiecare și are 800 de abonați telefonici, ceea ce reprezintă un grad redus de telefonizare (circa 24,40%). Aceste centrale telefonice se află în localitățile Loamneș, Alămor, Armeni și Hașag.

Rețeaua telefonică a comunei este de tip aerian.

Sunt utilizați pentru pozare stâlpi de beton destinați rețelei electrice de joasă tensiune, dar mai există și o serie de stâlpi de lemn.

De-a lungul drumurilor județene DJ 106B Mândra- Loamneș- Hașag și DJ 107B Mândra- Alămor (cu o derivație spre Armeni, de-a lungul drumului comunal DC 74) există un cablu de fibră optică. Prin intermediul unor linii de radio-releu antena din localitatea Loamneș este racordată la stația Păltiniș; aceste linii se dezvoltă de-a lungul drumului județean DJ 106B, apoi se îndreaptă spre orașul Ocna Sibiului și de aici mai departe, spre Păltiniș.

- *Rețea energie electrică* – comuna este electrificată în totalitate – becuri de tip vechi;
- *Rețea de alimentare cu apă potabilă* – există în loc. Loamneș și Mândra, cu un total de 13,755 km de conducte și rețea de aducțiune 8,350 km de la Ocna Sibiului și 8,682 km de la Mândra- Hașag rezervor;
- *Rețea de canalizare* – există în loc. Loamneș și Mândra, cu un total de 14,144 km de conducte; pentru localitățile Hașag și Alămor se află în lucru rețeaua de canalizare cu o lungime totală de 22,78 km;
- *Rețea telefonie fixă* – existent
- *Rețea de alimentare cu gaz metan* - existent;

- *Acces la cablu TV și Internet* – existent;
- *Colectarea deșeurilor* – este asigurată o dată la 2 săptămâni (GETESIB), iar gunoiul ecologic 1 dată/lună.

1.7 Mediu

Spațiul rural românesc se caracterizează prin resurse naturale aflate într-o stare de conservare în general bună, printr-un nivel ridicat de biodiversitate, asociat unei diversități de habitate și ecosisteme, de păduri și de peisaje agricole valoroase dar, în același timp, viitorul apropiat poate aduce provocări serioase: menținerea acestor valori naturale și lupta împotriva schimbărilor climatice.

Teritoriul României este alcătuit din trei tipuri de relief, prezente într-o proporție relativ egală – câmpie, dealuri și munți, cu un nivel de diversitate pedo-climatică și geografică ridicat. România deține un mediu natural în cadrul căruia se integrează vaste arii rurale care se remarcă, în general, printr-o bună stare de conservare a resurselor naturale de sol și apă, prin varietatea peisajelor tradiționale și printr-o remarcabilă diversitate biologică.

De asemenea, România are o moștenire naturală unică, reprezentată în principal de Munții Carpați (65% din eco-regiunea Carpați) și de către una dintre cele mai importante zone umede din Europa, Delta Dunării (a doua ca mărime din Europa). Este estimat că ecosistemele naturale și semi-naturale reprezintă 47% din teritoriul național, fiind identificate pe teritoriul României 52 de eco-regiuni.

Merită menționat faptul că 30% din populația Europei de carnivore mari și aproximativ 300.000 ha de păduri virgine se află localizate în România. În Munții Carpați și Delta Dunării se regăsesc o serie de specii endemice, printre care se află și o serie de specii de interes comunitar.

Diversitatea de specii și habitate și varietatea peisajelor rurale tradiționale sunt o rezultantă a restructurării agriculturii (trecerea în ultimii 16 ani de la un număr mic de ferme comerciale mari la milioane de gospodării familiale de dimensiuni mici), a reîntoarcerii la un tip de agricultură tradițională și implicit a aplicării de practici extensive.

Dezvoltarea economică din ultima perioadă de timp din România nu a prea ținut seama de respectarea cerințelor specifice în domeniul protecției mediului. Din această cauză, în acest moment, comuna Loamneș, ca de altfel întreaga Românie, nu beneficiază de infrastructura corespunzătoare necesară protecției mediului. În altă ordine de idei, se poate afirma și faptul că în România nu există o educație civică similară nivelului Uniunii Europene .

Pe teritoriul comunei Loamneș au fost identificate o serie de aspecte de mediu critice, cu perspective de deteriorare calitativă.

Degradarea terenurilor agricole

Din suprafața totală de teren agricol de 7964 ha, o parte a fost supusă unor ușoare fenomene de degradare (eroziuni superficiale pe pante variabile, spre văile Visa, Alămor, Mesteaca, Râura, Pârâul Satului, Secașul Mic, Lunca Satului și Valea Pustie, precum și pe alte văi mai mici ca importanță; astfel, au fost semnalate fenomene de eroziune în următoarele puncte: Loamneș - pe „Dealul Redea”, „Dealul Cocoșului”, „Padina”; Alămor - „După Coastă”, „la Coastă”, „În Lab”; Armeni - „După Vii”, „În Cărare”, „La Pocimpi”, „În Grind”; Hașag - valea Pârâului Satului, pe malul stâng, „Sub Măgura Pleșii”, „Deasupra Viilor” și „Mesteaca”).

Această suprafață a fost supusă unor măsuri de prevenire și combatere a fenomenelor de degradare, materializate prin lucrări agrotehnice speciale. După anul 1989 aceste lucrări au fost sistate din lipsă de fonduri.

Probleme de mediu critice (existente sau potențiale) din punctul de vedere al poluării atmosferei

- Poluarea (potențială) a aerului, prin posibilitatea spargerii accidentale a conductelor de distribuție a gazelor naturale;
- Arderea miriștilor;
- Utilizarea în cantități exagerate a gunoiului de grajd;
- Utilizarea fertilizanților chimici în agricultură.

Aspecte de mediu critice (existente sau potențiale) sub aspectul poluării apelor de suprafață și subterane

- Poluarea apei cu nitrați;
- Insuficiența apei;
- Inexistența unei rețele de canalizare în toate localitățile comunei.

Aspecte de mediu critice sub aspectul deteriorării solurilor

- Defrișarea suprafețelor forestiere – are o influență directă asupra degradării peisajului, a valorii sale estetice și indirectă, prin fenomenele de alunecări de teren pe care le favorizează. Totodată, reducerea suprafeței ocupate de păduri influențează negativ echilibrul ecosistemului forestier.

Având în vedere situația existentă în ceea ce privește mediul înconjurător în comuna Loamneș, precum și atribuțiile ce îi revin în conformitate cu Legea 215/2001 privind administrația

publică locală, cu modificările și completările ulterioare, Consiliul Local al comunei Loamneș a înțeles importanța unei viziuni pe termen mediu și lung și a decis conturarea unui set de obiective și acțiuni specifice în vederea elaborării unui program pentru refacerea și protecția mediului înconjurător, în conformitate cu reglementările naționale și europene referitoare la dezvoltarea durabilă.

1.8 Economia locală

Infrastructura de turism

„Vulcanii noroioși de la Hașag”, prin Hotărârea nr.12/28.09.1994 a Consiliului Județean Sibiu, au fost declarați Monument al naturii cu valoare geologică.

Dincolo de favorabilitatea impusă de morfologia terenului, de extensiunea pajiștilor și fânețelor, intercalate cu pâncuri de păduri de calitate superioară, cu un potențial încă neexploatat la adevarata lui valoare (produse forestiere derivate, masă lemnoasă, fond cinegetic), multiplicată de posibilitatea accesării unor proiecte cu finanțare europeană și afirmarea turismului rural și a serviciilor, în zonă sunt încă de rezolvat câteva disfuncționalități majore în ceea ce privește **dezvoltarea economică**. Înainte de toate, fără o infrastructură bine pusă la punct, acest areal riscă să rămână în aceeași condiție de izolare ce l-a caracterizat până acum, prezența DJ 106 nu poate compensa lipsa unui drum european sau național și inexistența unei magistrale feroviare. Apoi, infrastructura tehnico-edilitară trebuie să fie modernizată, acolo unde este cazul, și creată în unitățile administrativ-teritoriale lipsite de aceste servicii. Fertilitatea ridicată a solurilor, caracterul întreprinzător al populației, atragerea unor investitori reprezintă alte pârghii de susținere ale dezvoltării economice ale regiunii date.

Existând foarte puține activități industrializate, de bază este agricultura de subzistență. Din punct de vedere al suprafețelor cultivate, rolul covârșitor revine plantelor furajere, secondate de cereale. Producțiile se înscriu aceluiași trend al cultivării suprafețelor arabile, respectiv primul loc este deținut de porumb, urmând cartofii și în cele din urmă, legumele.

<i>Terenuri, din care:</i>	<i>Culturi agricole</i>	<i>pomicole</i>	<i>viticole</i>	<i>pasuni</i>	<i>paduri</i>	<i>Alte utilizari</i>
Suprafața totală (ha; %)	ha %	ha %	ha %	ha %	ha %	ha %
Tipuri de culturi	Cartofi și porumb, grâu, orz, ovaz					

**Strategia de Dezvoltare Locală a Comunei Loamneș
2014 - 2020**

10084 supraf comună din care arabil 8863 ha Dif neagricole	4390		47	2865	608	1561 fânețe
--	------	--	----	------	-----	--------------------

Principala funcțiune economică o constituie agricultura (cultivarea plantelor sezoniere, creșterea animalelor) în sectorul privat și mai puțin în sectorul de stat. Din bilanțul teritorial rezultă că 87,89 % din suprafața totală a comunei o reprezintă cea agricolă. Gospodăriile au în proprietate teren agricol, locuitorii practicând o agricultură de subzistență, ceea ce reprezintă un dezavantaj prin prisma obiectivelor actuale de dezvoltare ale politicii agricole europene.

Vița-de-vie ocupă o suprafață de 47 ha.

Zootehnia este un sector important prin ritmicitatea veniturilor pe care le asigură, valorificarea resurselor agricole aflate în gospodăriile populației, locuitorii zonei având o bogată tradiție în creșterea animalelor. Creșterea animalelor în ferme particulare este ocupația de bază în comună.

Efectivele de animale, înregistrate la sfârșitul anului 2014 au fost:

Categorie animale	Numar capete
Bovine mari	737
Oi	26500
Capre	120
Porci	2790
Pasari	12000
Cai	82
Iepuri	-
Albine	300 familii

Pe de altă parte, valorificarea terenurilor agricole poate fi privită și prin prisma creșterii animalelor, unde se poate evidenția o specializare pe creșterea ovinelor. O consecință directă a tradiționalismului pregnant, dar și a simțului acut de proprietate o reprezintă *numărul ridicat de*

exploatații agricole individuale, accentul punându-se în viitor pe dezvoltarea microfermelor, sub varii forme de asociere.

Mesteșugurile cuprind zidari, dulgheri, dogari, cizmari, cojocari, croitori, fierari, pomicultori, iar femeile țes și torc (1 atelier meșteșugăresc).

Un alt segment al economiei locale îl constituie comerțul cu amănuntul, în care își desfășoară activitatea câteva societăți comerciale, asociații familiale și persoane fizice autorizate.

Majoritatea agenților economici au ca domeniu de activitate comerțul cu amănuntul și au câte unul sau doi angajați.

Sectorul serviciilor este însă insuficient dezvoltat. Dezvoltarea acestui sector cu o largă diversificare constituie viitorul atracției forței de muncă și a calificării în meserii, respectiv meseriași specializați și capabili să deservească nevoile populației comunei, la un nivel care să determine stabilizarea populației.

Inițiativa particulară se manifestă în toate domeniile de activitate (servicii, comerț), iar în sfera producției se rezumă la ateliere de mică producție. Prin utilizarea spațiilor de producție existente se pot dezvolta activitățile meșteșugărești și artizanale, sau se pot diversifica activitățile. Sectorul serviciilor s-ar putea dezvolta prin ridicarea potentialului turistic al comunei.

Ținând cont de monumentele arhitecturale existente, bisericile săsești fortificate, peisajele deosebite și existența pe teritoriul comunei a Mănăstirii Sădinca – având Hramul **Sfintei Cruci**, datorită așezării și a potențialului natural existent, zona este propice dezvoltării turismului monahal și agroturismului. Arhitectura caselor și complexelor gospodărești, plină de armonie, binecunoscuta ospitalitate reprezintă doar o parte dintre atracțiile turistice ale zonei. Datorită condițiilor favorabile de care dispune, a frumuseților locurilor, purității aerului, apelor, precum și a inestimabilului patrimoniu cultural și religios existent, zona deține un potential turistic ridicat.

De o afirmare incipientă, dar cu un imens potențial ce așteaptă să fie fructificat, se bucură **turismul cinegetic și piscicol**. Prezența pădurilor sau a resurselor hidrografice, cu o sumedenie de exemplare pentru vânat (mistreț, cerb, căprior, lup, vulpe, iepure) sau de specii de pești susțin această afirmație.

1.9 Educație

În comuna Loamneș există 4 școli generale, 4 grădinițe și o bibliotecă publică. La cele patru școli, respectiv cele din localitățile Loamneș, Alămor, Armeni, Hașag (în localitatea Hașag funcționează doar școala cu clasele I-IV), sunt înscriși în anul școlar 2014-2015, în total, 362 de elevi.

**Strategia de Dezvoltare Locală a Comunei Loamneș
2014 - 2020**

Elevii claselor V-VIII din localitatea Hașag sunt transportați cu microbuz școlar la școala din localitatea Loamneș, iar elevii din Armeni la Alămor, cu un al doilea microbuz școlar.

Cele patru grădinițe din comuna Loamneș aveau înscriși, în anul școlar 2014-2015, 64 preșcolari.

În total, personalul didactic aferent unităților de învățământ de pe teritoriul comunei Loamneș este de 26 de cadre didactice.

În cadrul unităților școlare de pe raza comunei se regăsesc: săli de clasă și cabinete – 21, laboratoare școlare – 3, săli de gimnastică – 2.

Biblioteca Loamneș-Alămor cuprinde 8500 volume, la 31.11.1998, și este filială a Bibliotecii ASTRA, Sibiu.

În comuna Loamneș funcționează următoarele unitați de învățământ:

Localitatea	Unitatea de învățământ / structură arondată	Nivelul de învățământ	Nr. Grupe / clase	Nr. elevi	Personal didactic		
					titulari	Suplinitori, din care	calificați
Loamneș	Unitate	I-VIII	10	133	6	9	8
Mândra	-	-	-	-	-	-	-
Alămor	Structura	I-VIII	10	123	4	3	2
Armeni	Structura	I-IV	6	51	1	4	1
Hașag	Structura	I-IV	4	35	-	2	2
Sădinca	-	-	-	-	-	-	-

Date din cartea construcției:

Localitatea	Unitatea de învățământ / structură arondată	An construcție	An reabilitare						
				Nr. Sali clasă	Laboratoare școlare	Biblioteca/ CDI	Microbuz școlar	Sala de sport	Alte dotări (Internet, tel, fax etc)
Loamneș	Unitate	1964	2008	8	1 - AEL	1	1	1	Internet, tel, fax
Alămor	Structura	1936	2006	10	2 – AEL și biologie	1	1	0	Internet, tel, fax
Armeni	Structura	1950	2007	4	1 - AEL	1	0	0	tel, fax
Hașag	Structura	1900	2007	3	1 - AEL	0	0	0	Internet, tel, fax

Suprafețele aferente activităților școlare sunt în concordanță cu cerințele legislației în vigoare și respectă normativele în domeniu.

*Strategia de Dezvoltare Locală a Comunei Loamneș
2014 - 2020*

Situația elevilor înscriși la școli și gradul de promovabilitate:

	Nr. elevi	Promovabilitate %
Loamneș	133	95%
Alămor	123	96%
Armeni	51	100%
Hașag	35	100%

Situația preșcolarilor înscriși la grădiniță :

	Nr. elevi	Promovabilitate %
Loamneș	27	100%
Alămor	22	100%
Armeni	15	100%
Hașag	17	100%

1.10 Sănătate și asistența socială

Infrastructura sanitară

Serviciile medicale sunt asigurate în comuna Loamneș de 3 medici (1 medic medicină generală și 2 medici stomatologi), precum și 1 asistent.

În localitatea Loamneș există 1 farmacie, 2 dispensare umane și 2 puncte medicale (Loamneș, Hașag, Alămor, Armeni), în aceeași clădire funcționează și un cabinet stomatologic. În celelalte sate aparținătoare comunei Loamneș, respectiv Alămor, Armeni și Hașag există câte un punct sanitar.

Starea clădirii în care funcționează Dispensarul Uman din localitatea Loamneș este bună.

Serviciile veterinare sunt asigurate de un 2 medici veterinari. Sediul dispensarului veterinar se află în localitatea Loamneș.

Servicii sociale

Categoria	Beneficiaza de indemnizatii / ajutor social (DA/NU)	Nr. persoane	Tip ajutor	Sursa (fonduri guvernamentale / locale etc)
Familii cu venituri mici 2009 2010 2011 2012 2013 2014 2015	81	81	Legea Venitului Minim Garantat	Buget stat

*Strategia de Dezvoltare Locală a Comunei Loamneș
2014 - 2020*

Persoane vârstice				
Persoane cu dizabilități	80	80 (17+10asistenti+53 grad mediu)		Buget stat Bugetul local
Familii monoparentale		18		Bugetul de stat
Alocații de susținere a familiei		82		Bugetul de stat

1.11 Cultură, sport și agrement

1.11.1 Cultura

Personalități ale comunei Loamneș:

-Nicolae (Nifon) BĂLĂȘESCU (n. 1806, Hașag - d.1880, Măcin) - teolog, pedagog, profesor, fruntaș pașoptist.

În 1835 este profesor la Seminarul Central din București, după aceea călugăr la Cernica, unde primește numele de Nifon. Din 1869 îl găsim desfășurând o bogată activitate în domeniul învățământului în Dobrogea. Deschide o școală națională la Tulcea, iar ca director al școlilor românești din Dobrogea va deschide peste 20 de așezăminte.

-Ioan BARAC (POPOVICI) (n. 1776, Alămor- d.1848, Brașov)

A editat primul periodic românesc brașovean „Foaia Duminicii” (2 ianuarie - 25 decembrie 1837) tălmăcind în limba română opere de Shakespeare, Marmontel, Bosh etc.

Cea mai de seamă carte a lui Barac este „Istoria despre Arghir cel frumos și Elena cea frumoasă și pustiită crăiasă”, Sibiu, 1801, care a circulat în zece ediții în Transilvania și în ținuturile de peste munți.

-Johann GOTTLIEB FABINI (n. 1791, Hașag- d. 1847, Budapesta) - medic, profesor universitar. A adus contribuții importante la dezvoltarea oftalmologiei europene din sec al XIX-lea.

-Aurel BRATU (n. 1878, Armeni- d. 1911) - profesor și publicist.

-Aron COTRUȘ (n. 1891, Hașag - d. 1961, Los Angeles, SUA) - poet

A fost cea mai pregnantă personalitate a comunității, grație activității și operei sale, nu numai în țară ci și în străinătate.

- Ilie HAȘEGAN (n.1902, Armeni - d.1974, Brașov)- profesor universitar, publicist.

Lacase de cult:

- Biserica ortodoxa română cu hramul „ Sfinților Arhangheli” din Loamneș
- Biserica ortodoxa română cu hramul „ Sf. Ierarh Nicolae” din Armeni
- Biserica ortodoxa română cu hramul „ Sf. Arhanghel Mihail și Gavril” din Armeni
- Biserica ortodoxa română cu hramul „ Sf. Arhanghel Mihail și Gavril” din Hașag
- Biserica ortodoxă cu hramul „ Sf. Gheorghe” din Hașag

- Biserica evanghelică C.A. din Hașag
- Biserica parohiei II cu hramul „ Sf. Arhangeli" (fostă gr.- cat) din Alămor
- Biserica ortodoxa română cu hramul „ Sf. Nicolae" din Mândra
- Biserica parohiei I cu hramul „ Sf. Nicolae" din Alămor

Comuna Loamneș dispune de 5 cămine culturale, starea lor fiind satisfăcătoare. Se preconizează derularea unor proiecte de reabilitare a Căminelor Culturale din Alămor și Armeni. În interiorul căminelor culturale au loc diferite activități sociale: adunări generale ale cetățenilor, ceremonii, serbări.

Localitate	Camin Cultural
Loamneș	
Mândra	Stare proastă – 2004 zugrăvit
Hașag	2013 parțial modernizat
Alămor	2013 parțial modernizat
Armeni	2013 modernizat
Sădinca	

Festivalul de Dans Tradițional și Port Tradițional are loc în loc. Alamor, în 23 Decembrie, fiind organizat începând cu anul 2012.

1.11.2 Sport și agrement

De o afirmare incipientă, dar cu un imens potențial ce așteaptă să fie fructificat, se bucură **turismul cinegetic și piscicol**. Prezența pădurilor sau a resurselor hidrografice, cu o sumedenie de exemplare pentru vânat (mistreț, cerb, căprior, lup, vulpe, iepure) sau de specii de pești susțin această afirmație.

De asemenea zona dispune de un important potențial pentru ciclism. Se poate practica atât ciclismul pe suprafețe off-road cât și pe șosea. Această zonă dispune de o șosea modernizată recent, cu trafic scăzut care poate deservi atât competiții oficiale, precum și practicarea cicloturismul în zonă.

La nivelul comunei este o echipă de fotbal, precum și un teren de fotbal, dar fără anexe (vestiare).

1.12 Administrația publică locală

Aparatul propriu al Primăriei funcționează cu un număr de 18 funcționari, dintre care 11 au studii superioare. Dotările Primăriei sunt la un nivel mediu, în inventarul acestei instituții aflându-se 10 calculatoare de generație nouă, 2 copiatoare, 1 fax. Toate calculatoarele sunt conectate la

Internet prin Romtelecom. Primaria își desfășoară activitatea într-o clădire modernizată în anul 2010.

Compartimentele din Primarie sunt:

- Contabilitate - impozite și taxe, achiziții publice
- Asistența socială - Centru de asistență la domiciliu
- Agricol
- Stare civilă, autoritate tutelară și resurse umane
- Compartiment proiecte
- Administrativ

Servicii publice

Sunt dezvoltate două servicii publice: ISU și SPAS.

Comuna este membră a mai multor asociații cu alte unități teritoriale, formate în scopul dezvoltării unor proiecte și activități comune:

- GAL Valea Secașelor

2. Analiza SWOT:

2.1. Puncte tari

1.4. Populație	<ul style="list-style-type: none">• forță de muncă ieftină;• disponibilitate de angajare în diferite meserii, funcție de motivarea personală;• număr relativ mare al persoanelor tinere apte de muncă;
1.5 Infrastructura	<ul style="list-style-type: none">• existența unei bune infrastructuri de transport - comuna este tranzitată de DJ 106 și DJ 141 ;
1.6 Utilități	<ul style="list-style-type: none">• există rețele de alimentare cu apă și canalizare – Loamneș;• în execuție rețelele de alimentare cu apă și canalizare în Hașag și Alămor;• existența SF pentru execuție rețele alimentare cu apă și canalizare în Armeni;• racordarea în întregime la rețeaua de alimentare cu energie electrică;• rețea de iluminat public/stradal;• existența SF pentru optimizare costuri aferente iluminatului public – becuri LED;• acces la Internet și televiziune;• acces la sistem de telecomunicație fixă printr-o centrală telefonică automată;• existența SF pentru execuție rețea de supraveghere video în localitate;
1.7 Mediu	<ul style="list-style-type: none">• imens potențial ecologic;• extensiunea remarcabilă a pajiștilor și fânețelor reprezintă o carte de vizită a biodiversității teritoriale;• o bogată faună și floră sălbatică;• economia este mai puțin supusă consecințelor industrializării rezultând astfel o poluare redusă a apelor, aerului și solurilor;• concesionarea serviciului de colectare a deșeurilor către un agent economic autorizat;• existența unui serviciu de voluntariat pentru situații de urgență, care are un grad de dotare cu echipamente bun și un număr suficient de voluntari.
1.8 Economia locală	<ul style="list-style-type: none">• potențial viticol ridicat;• potențial turistic (agro/ecoturism, cultural-religios, turism de weekend);• existența unor obiceiuri, tradiții și mesuguri care pot face obiectul dezvoltării unor activități economice la nivel local (prodate

mesteșugărești, artisanale etc);

- existența unei infrastructuri convenabile de comunicații și IT;
- amplasare teritorială favorabilă în ceea ce privește accesibilitatea pe cale rutieră;
- existența forței de muncă disponibilă în comună, multe persoane apte și doritoare de a lucra;
- existența agenților economici înregistrați care își au sediul sau punctele de lucru pe teritoriul comunei;
- existența unor tradiții antreprenoriale (prelucrarea lemnului, dogăritul, confecții etc);
- ponderea considerabilă a terenurilor agricole din totalul suprafeței comunei;
- disponibilitatea de terenuri fertile, de bună calitate pentru cultivarea plantelor.

1.9 Educație

- structura organizatorică a școlii este corespunzătoare la nivelul comunei;
- există un management responsabil cu implicare directă, pe toate planurile (administrativ, educativ, resurse etc.);
- comunicare formală, informală și nonformală bună;
- monitorizarea activității de formare din școală este corespunzătoare, urmărește cunoașterea culturii organizaționale a școlii, corectitudinea activității și rezultatele efective ale formării personalului didactic;
- aplicarea corectă și creativă a curriculum-ului școlar;
- cadre didactice majoritar calificate și titulare, cu vechime mare atât în învățământ, cât și în școală, permite realizarea unui învățământ de calitate;
- relațiile interpersonale existente favorizează crearea unui climat educațional deschis și stimulat;
- un mare interes din partea cadrelor didactice pentru participarea la cursuri de formare profesională organizate de C.C.D. și I.S.J.;
- situația la învățătură prezintă rezultate bune la toate nivelele;
- puține tendințe de neșcolarizare sau abandon școlar;
- stare disciplinară bună;
- spații școlare adecvate pentru activitatea de formare;
- dotarea cu tehnologie informațională (laborator IT) corespunzătoare;
- nu s-au înregistrat fenomene de delinvență sau infracționalitate la nivelul școlii;

1.10 Sănătate și Sănătate

asistența socială

- existența și buna funcționare a cabinetului individual de medicină de familie în cadrul Dispensarului Uman;
- stare bună a construcției care găzduiește cabinetele medicale și farmacia;

*Strategia de Dezvoltare Locală a Comunei Loamneș
2014 - 2020*

	<ul style="list-style-type: none"> • dotarea suficientă și la standarde a cabinetelor medicale; • toți locuitorii sunt înscriși la un medic de familie. • existența unei farmacii în centrul comunei; <p>Asistența socială</p> <ul style="list-style-type: none"> • pondere medie a populației cu nevoi de asistare; • informare operativă cu privire la formele de ajutor de stat; • administrația locală asigură servicii pentru protecția socială; • existența serviciu ISPAS;
1.11 Cultură, sport și agrement	<ul style="list-style-type: none"> • existența unei zone cu puternice tradiții în domeniul cultural și spiritual; • experiența organizării și promovării activității culturale: - Festival de Dans Tradițional și Port Tradițional; • existența PT modernizare și dotare camin cultural din localitatea Loamneș; • existența PT modernizare și dotare cămin cultural din localitatea Mândra; • prezența pe raza comunei a multor obiective culturale; • existența teren de sport multifuncțional în fiecare localitate;
1.12 Administrația publică locală	<ul style="list-style-type: none"> • existența personalului tânăr cu studii superioare în instituțiile publice; • implicarea activă a instituțiilor publice - Primăria, în problemele comunității; • existența instituțiilor de bază, protecție civilă și ordine publică; • deschiderea administrației actuale către investiții; • existența spațiului adecvat pentru buna desfășurare a activităților APL; • existența logisticii necesare desfășurării în bune condiții a activității instituțiilor publice; • participarea la sesiuni de perfecționare continuă a aparatului APL;

2.2. Puncte slabe

1.4. Populație	<ul style="list-style-type: none"> • număr relativ mare al persoanelor inactive; • număr redus de persoane cu o calificare în meserii și cu atât mai puțin a celor cu o calificare și o pregătire de nivel universitar; • adaptarea mai lentă a populației mature și vârstnice din comună, la schimbările și provocările lumii actuale în general și la fenomenul mobilității și reconversiei profesionale, în special; • migrarea persoanelor cu pregătire profesională, în special spre mediul urban și în străinătate; • capacitatea financiară relativ scăzută a locuitorilor zonei;
1.5 Infrastructura	<ul style="list-style-type: none"> • lipsa trotuarelor pentru pietoni în toate localitățile; • indicatoare rutiere insuficiente în unele zone cu risc (în special la trecere de pietoni cu avertizare sonoră și luminoasă);

	<ul style="list-style-type: none"> • lipsa unui sistem video de supraveghere stradală; • fonduri insuficiente în bugetul local, necesare pentru efectuare de reparații curente și capitale, la podurile și podețele existente în comună; • posibilități financiare reduse ale localnicilor pentru reabilitarea clădirilor • lipsa resurselor financiare necesare finalizării lucrărilor de execuție modernizare străzi în Alămor și Hașag – lucrare în execuție la data realizării prezentei SDL; • lipsa resurselor financiare necesare finalizării lucrărilor de execuție modernizare străzi în Mândra – lucrare în execuție la data realizării prezentei SDL; • existența SF modernizare străzi în localitatea Armeni; • rețea de iluminat public neeficientă (becuri neecologice-consumatoare de energie electrică); • inexistența surselor de energie „verde”;
1.6 Utilități	<ul style="list-style-type: none"> • lipsa rețelei de alimentare cu apă potabilă în localitatea Armeni– există SF la data realizării prezentei SDL; • Lipsa rețelei de canalizare ape menajere în localitatea Armeni – există SF execuție la data realizării prezentei SDL; • Lipsa resurselor financiare necesare finalizării lucrărilor de execuție rețele de apă și canalizare în localitățile Hașag și Alămor – lucrare în execuție la data realizării prezentei SDL;
1.7 Mediu	<ul style="list-style-type: none"> • arderea miriștilor; • utilizarea în cantități exagerate a gunoierului de grajd; • utilizarea fertilizanților chimici în agricultură; • poluarea apei cu nitrați; • insuficiența apei potabile; • inexistența unei rețele de canalizare; • defrișarea suprafețelor forestiere – are o influență directă asupra degradării peisajului, a valorii sale estetice și indirectă, prin fenomenele de alunecări de teren pe care le favorizează; totodată, reducerea suprafeței ocupate de păduri influențează negativ echilibrul ecosistemului forestier; • zone cu inundabilitate ridicată ce necesită lucrări de regularizare a râului;
1.8 Economia locală cadastru	<ul style="list-style-type: none"> • neinregistrarea sistematică a imobilelor în sistemul integrat de cadastru și carte funciară • existența unor exploatații agricole pe loturi reduse, ceea ce determină un grad scăzut de valorificare a produselor; • slabă valorificare a disponibilului de teren agricol din comuna Loamneș; • număr redus al persoanelor pregătite pentru diferite meserii (comerț, servicii, construcții, turism) prin cursuri de calificare/ specializare; • forță de muncă nespecializată și cu mentalități neadaptate noilor cerințe

	<p>ale pieței muncii;</p> <ul style="list-style-type: none"> • buget redus al APL, pentru susținerea proiectelor de investiție în resursa umană și a celor de dezvoltare locală; • interes scăzut al agenților economici locali pentru formarea profesională a angajaților; • număr redus al investitorilor străini de comună; • strategie neperformantă la nivelul comunei în ceea ce privește stimularea înființării de IMM-uri, având ca rezultat nivelul redus de dezvoltare al acestui sector; • număr redus al locurilor de muncă pe piața locală; • experiență redusă/ lipsă de experiență a agenților economici locali, în domenii de actualitate pentru afaceri - marketing și management; • promovarea necorespunzătoare a produselor tradiționale (alimentare, mic mobilier, împletituri, cuverturi și carpete, haine de port popular ș.a.); • insuficienta procesare locală a produselor vegetale și animale; • lipsa de motivare de a se angaja a celor care primesc VMG; • lipsa de protecționism a produselor locale; • număr redus de utilaje agricole utilizate în gospodăriile particulare; • lipsa pieței de materii prime și a celei de desfacere a produselor pe raza comunei; • dificultăți întâmpinate în inițiativele de asociere dintre producătorii locali; • IMM-urile locale nu sunt încurajate pentru a participa la licitații pentru derularea unor lucrări de investiții locale; • investiții autohtone/ străine în dezvoltarea meșteșugurilor tradiționale, aflate la nivel foarte scăzut; • lipsa unui agent economic local specializat în strategii de marketing, care să asigure/ acorde consultanță în domeniu pentru agenții economici prezenți în comună; • diversitatea redusă a domeniilor economice reprezentate de către agenții economici activi pe teritoriul comunei;
1.9 Educație	<ul style="list-style-type: none"> • politica educațională slabă de atragere a elevilor în unitatea școlară locală în afara orelor obligatorii (insuficientă implicare pentru creșterea imaginii școlii); • pierderea posibilității de formare a eșalonului liceal la nivel de comună; • familiile elevilor nu sunt implicate suficient în activitatea de educare a copiilor; • starea motivațională a cadrelor didactice și a elevilor este scăzută; • stare materială precară și nivel scăzut de cultură și instruire al unor familii; • existența unor elevi cu probleme de adaptare; • migrația elevilor din satele componente comunei, spre școala de oraș și

		<p>depopularea școlară a structurilor locale școlare;</p> <ul style="list-style-type: none"> • lipsa posibilităților de desfășurare a activităților sportive (a orelor de educație fizică), la nivelul tuturor structurilor, pe vreme de iarnă sau timp nefavorabil; • accesul dificil, din punct de vedere material, la activitățile de perfecționare didactică; • fonduri insuficiente/ inexistente pentru premiarea performanței școlare a elevilor; • lipsa unor programe de tipul „Școala după școală”;
1.10 Sănătate și asistența socială	și	<p>Sănătate</p> <ul style="list-style-type: none"> • lipsa asistenților medicali comunitari; • lipsa unui Centru de sănătate; • Lipsa unui cabinet stomatologic în fiecare localitate. <p>Asistența socială</p> <ul style="list-style-type: none"> • personal insuficient angajat în structurile de resort ale administrației publice locale; • existența unui număr relativ mare de persoane vârstnice cu venituri mici; <ul style="list-style-type: none"> • insuficientă implicare a societății civile; • percepere denaturată a scopului asistenței sociale, din partea populației; • inexistența unor servicii adresate persanelor vârstnice sau/și cu dizabilități (îngrijiri la domiciliu/ centre de zi și centre de primire); • lipsa voluntariatului în domeniul serviciilor pentru vârstnici; • lipsa unei cantine sociale; • lipsa locuințelor sociale pentru persoane sărace/ familii tinere care nu au posibilități financiare pentru achiziționarea de locuințe; • lipsa unui centru social (azil) pentru persoane vârstnice aflate în situații care nu le permit să-și asigure serviciile de îngrijire personală și a locuinței; • lipsa unui Centru Multifuncțional în care să fie organizate servicii/ activități pentru diferite categorii de persoane defavorizate;
1.11 Cultură, sport și agrement	și	<ul style="list-style-type: none"> • fonduri insuficiente pentru reabilitarea și modernizarea tuturor clădirilor ce adăpostesc locașuri de cultură; • informare/ participare scăzută a cetățenilor la acțiuni/ activități de interes cultural; • posibilități financiare reduse pentru tipărirea de broșuri, pliante de promovare a obiectivelor de interes cultural de pe raza comunei; • necesitatea modernizării și dotării căminelor culturale din localitățile Loamneș și Mândra;
1.12 Administrația publică locală		<ul style="list-style-type: none"> • neinregistrarea sistematică a imobilelor în sistemul integrat de cadastru și carte funciara

- legislație insuficient cunoscută de către personalul din instituțiile publice, ca urmare a numărului mare de schimbări legislative;
- insuficientă comunicare între instituțiile publice;
- aplicarea legilor, uneori în moduri diferite, ca urmare a necorelării normelor metodologice;
- interpretări eronate privind impozitele și taxele, în unele cazuri.

2.3. Oportunități

1.4. Populație	<ul style="list-style-type: none"> • existența unor reglementări care stipulează acordarea de facilități angajatorilor care creează noi locuri de muncă pentru șomeri, tineri absolvenți etc; • creșterea nivelului de calificare prin participarea la programe de pregătire profesională derulate în cadrul proiectelor finanțate prin POCU; • modificarea mentalității persoanelor disponibilizate, prin abordarea de atitudini active pe piața muncii (căutare a unui loc de muncă, reconversie profesională); • implicarea autorităților locale în problemele comunității, în vederea identificării de soluții financiare, materiale;
1.5 Infrastructura	<ul style="list-style-type: none"> • programe finanțate din Fondurile Structurale și de Coeziune pentru infrastructură perioada 2014-2020; • posibilitatea atragerii de fonduri europene în vederea dezvoltării infrastructurii turismului și turismului ecumenic (renovări, construcții noi etc); • posibilitatea atragerii de fonduri europene în vederea dezvoltării infrastructurii rutiere; • posibilitatea atragerii de fonduri europene în vederea modernizării rețelei de iluminat public; • posibilitatea amenajării unui Parc tematic (grădină publică);
1.6 Utilități	<ul style="list-style-type: none"> • accesare fondurilor europene pentru modernizarea/înființarea rețelelor de utilități învechite/inexistente
1.7 Mediu	<ul style="list-style-type: none"> • derularea unor programe finanțate de la nivel central sau european pentru stimularea măsurilor de protecție a mediului; • exploatarea biodiversității într-un mod responsabil poate crea oportunități pentru micii întreprinzători;
1.8 Economia locală	<ul style="list-style-type: none"> • existența Programului Național de Cadastru și Carte Funciara, fonduri nerambursabile pentru înregistrarea sistematică a imobilelor în sistemul integrat de cadastru și carte funciara • programe finanțate din Fondurile Structurale și de Coeziune pentru calificare/recalificare/specializare în meserii din domeniile servicii, construcții, agricultură, producție; • existența oportunităților de finanțare a activităților, prin programe în

cadrul fondurilor europene;

- cofinanțare din resurse guvernamentale a proiectelor de dezvoltare a infrastructurii rurale, a activităților generatoare de venit, a pregătirii resursei umane;
- posibilități de îmbunătățire a infrastructurii de transport prin programele 2014-2020 în vederea facilitării accesului către agenții economici locali și dinspre aceștia către piețele de desfacere a producției;
- posibilitatea dezvoltării agroturismului prin atragerea fondurilor europene pentru construcția pensiunilor;
- diversificarea activităților economice, în special în sectorul serviciilor;
- promovarea și stimularea asociațiilor agricole în scopul exploataării intensive a terenurilor;
- utilizarea tehnologiilor performante;
- valorificarea terenurilor agricole degradate și nevaloroase;
- cooperare între producătorii agricoli locali și agenți economici activi în domeniul industriei alimentare;

1.9 Educație

- bună colaborare cu I.S.J. și C.C.D.;
- existența Programului Guvernamental de acordare a unor produse lactate și de panificație „Cornul și laptele”;
- existența programului de acordare de rechizite școlare gratuite;
- infuzia de resurse financiare în școală pentru manuale școlare, reparații curente și capitale;
- disponibilitatea unor instituții de a veni în sprijinul școlii;
- elevii și familiile acestora sunt pregătite pentru schimbarea modului de abordare a procesului instructiv – educativ;
- varietatea cursurilor de perfecționare și formare continuă oferite de CCD;
- dorința pentru schimburi de experiență și pentru acțiuni organizate în parteneriat;
- școala oferă un grad sporit de siguranță elevilor;
- puține cazuri de familii destrămate la nivelul școlii;
- extinderea rețelei Internet la nivelul localității;
- apariția televiziunii digitale;
- toți elevii au posibilitatea receptării emisiunilor TV prin cablu sau digital;
- extinderea telefoniei mobile;
- posibilitatea înființării unor ateliere de arte și meserii;

1.10 Sănătate și Sănătate

asistența socială

- linii de finanțare externe și includerea unei linii de buget local în vederea cofinanțării eventualelor aplicații, acțiuni/ activități

Asistența socială

- construirea și dotarea unui complex social care să cuprindă un cămin-

	<p>azil pentru bătrânii comunei;</p> <ul style="list-style-type: none"> • existența, la nivel național, a unor programe consistente destinate asistenței sociale; • dezvoltarea economică a comunei va permite îmbunătățirea nivelului finanțărilor care vor putea fi atrase la nivel local; • posibilitatea înființării unor structuri ale economiei sociale; • posibilitatea înființării unui magazin tip economat;
1.11 Cultură, sport și agrement	<ul style="list-style-type: none"> • stimularea creativității și inițiativei locale prin revigorarea și valorificarea tradițiilor culturale – artistice (serbări, hore etc.) • atragerea de surse de finanțare pentru conservarea și modernizarea obiectivelor culturale de pe raza comunei; • parteneriate cu instituții culturale județene, naționale și europene în vederea unei mai bune cunoașteri și promovări a culturii naționale și europene;
1.12 Administrația publică locală	<ul style="list-style-type: none"> • existența Programului Național de Cadastru și Carte Funciara, fonduri nerambursabile pentru înregistrarea sistematică a imobilelor în sistemul integrat de cadastru și carte funciara • dezvoltarea sentimentului de apartenență la comunitate; • creșterea autonomiei locale în actul administrativ; • posibilitatea accesării de fonduri guvernamentale și europene pentru organizarea de sesiuni de instruire pe diverse domenii de activitate; • implementarea de proiecte de mediatizare a legislației; • aplicarea principiului transparenței în activitatea instituțiilor publice.

2.4. Amenințări

1.4. Populație	<ul style="list-style-type: none"> • menținerea tendințelor migraționiste către centrele urbane a populației tinere; • accentuarea procesului de îmbătrânire în rural; • creșterea șomajului în rândul absolvenților de liceu; • creșterea ponderii muncii la negru, cu efecte negative asupra pieței muncii, economiei locale și asistenței sociale în perspectivă; • estomparea tradițiilor locale, odată cu trecerea timpului; • abandonul școlar;
1.5 Infrastructura	<ul style="list-style-type: none"> • creșterea riscului abandonării și degradării fondului construit, prin emigrarea temporară a populației în alte zone ale județului sau ale UE; • apariția unor dificultăți în desfășurarea lucrărilor de infrastructură (condiții de trafic sau meteo); • costul ridicat al documentațiilor preliminare și necesitatea cofinanțării proiectelor, poate împiedica accesarea fondurilor europene;
1.6 Utilități	<ul style="list-style-type: none"> • lipsa investițiilor în acest sector; • învechirea rețelelor existente de utilități;

	<ul style="list-style-type: none"> • costuri mari pentru întreținerea rețelelor de utilități; • costuri ridicate pentru plata consumului la utilități;
1.7 Mediu	<ul style="list-style-type: none"> • locuitorii sunt neinformați cu privire la măsurile de prevenire a poluării mediului; • utilizarea unor utilaje vechi în agricultură; • alunecări de teren datorate defrișărilor;
1.8 Economia locală economică,	<ul style="list-style-type: none"> • instabilitate legislativă, modificarea frecventă a legislației legi stufoase; • politică nefavorabilă dezvoltării afacerilor (taxe și impozite numeroase); • adaptabilitatea scăzută la schimbare a agenților economici și a forței de muncă; • capacitate redusă de susținere financiară a modernizării; • management defectuos al piețelor de desfacere; • perpetuarea agriculturii de subzistență; • invadarea pieței interne cu produse agricole ale țărilor beneficiare a unor fonduri substanțiale ale UE în ceea ce privește susținerea sectorului agricol; • condițiile UE dificil a fi îndeplinite de către agenții economici autohtoni, aspect care face ca, pentru majoritatea producătorilor agricoli din România, piața UE să fie inaccesibilă; • insuficientă pregătire în vederea accesării Fondurilor Structurale și de Coeziune; • fonduri străine pentru investiții, relativ scăzute în raport cu necesarul; • cadru legislativ nefavorabil dezvoltării sectorului cercetaredezvoltare-inovare; • profilul pur agricol al majorității satelor; • munca sezonieră în care este activă majoritatea populației, se desfășoară în special în anotimpurile de primăvară și toamnă; • sistemul de achiziții publice nerelaționat cu posibilitățile locale;
1.9 Educație	<ul style="list-style-type: none"> • incoerența politicilor educaționale la nivel național; • lipsa unor politici educaționale consecvente, cu ținte și strategii clare care să fie urmărite indiferent de partidul de la guvernare; • eliminarea ajutorului financiar pentru achiziționarea de materiale necesare cadrelor didactice (100 E); • cadre didactice nemotivate; • programe școlare prea încărcate; • formarea inițială a cadrelor didactice este deficitară; • scăderea nivelului de trai (elevi, profesori, părinți); • eliminarea fondurilor de premiere și stimulare; • creșterea numărului de șomeri în rândul părinților; • dispariția posturilor datorită diminuării populației școlare; • lipsa de experiență și de sprijin privind elaborarea de proiecte de

*Strategia de Dezvoltare Locală a Comunei Loamneș
2014 - 2020*

		finanțare; • prea multă birocrație în accesarea fondurilor naționale și europene; • slaba motivație a elevilor pentru învățatură; • migrația copiilor de grădiniță spre oraș la grupe cu program prelungit;
1.10 Sănătate și asistență socială		Sănătate • costuri ridicate ale serviciilor medicale; • legislație fluctuantă în domeniu; Asistența socială • costurile ridicate pot genera dificultăți în dotarea diverselor obiective de asistență socială care se doresc a fi înființate; • sistemul de ajutor social nu încurajează reintegrarea activă;
1.11 Cultură, sport și agrement		• buget insuficient alocat activităților culturale; • subfinanțare a achizițiilor de carte;
1.12 Administrația publică locală		• practicarea unor politici discriminatorii în alocarea resurselor locale; • nemulțumiri manifestate de către populație generate de măsurile economice și sociale luate de Guvern; • riscul eșecului în realizarea și finalizarea unor proiecte; • refuzul achitării unor taxe și impozite.

3. Analiza nevoilor și a capacității de acoperire a acestora

Autonomia locală reprezintă cel mai eficace cadru de asigurare a dezvoltării prin îmbinarea coerentă a strategiilor și resurselor naționale cu politica și posibilitățile locale. Strategia de dezvoltare locală reprezintă un instrument ce permite adaptarea și reacția la condițiile cadru în schimbare a economiei. Strategia este în același timp premisa pentru accesarea mijloacelor de finanțare, în acest scop fiind necesară o prioritizare a proiectelor de dezvoltare ale localității Loamneș.

3.1. Analiza nevoilor

Analiza nevoilor este un instrument de cercetare prin care s-a determinat problemele și ordinea priorităților acestora pentru comunitate. Este structurată pe două componente:

- Identificarea nevoilor: presupune culegerea de date despre comuna Loamneș, identificarea problemelor cu care se confruntă și a soluțiilor la aceste probleme.
- Evaluarea nevoilor: implică sintetizarea informațiilor obținute în etapa de identificare a nevoilor, stabilind priorități pentru decident - Consiliul Local Loamneș.

Dacă prin analiza SWOT detaliată în partea anterioară s-a reușit realizarea unei analize extensivă a nevoilor, se impune ca și următor pas o analiză intensivă a acestora, prin prioritizarea lor.

În acest sens s-au luat în calcul următoarele elemente:

- Analiza socială
- Analiza instituțională

Astfel, s-a stabilit ce este necesar și de dorit pentru persoanele aparținătoare comunității Loamneș, care necesități și dorințe reprezintă priorități, care este soluția propusă și dacă aceasta

este dorită de comunitate, care este valoarea adăugată a priorităților stabilite și agreeate de comunitate și de factorii de decizie locali.

Ca și instrumente de analiză a nevoilor s-au folosit:

- Inventarul resurselor;
- Grupul nominal – reprezentanți ai comunității care au discutat problemele, soluțiile și care le prioritizează;
- Aplicarea de chestionare astfel încât nivelul de încredere (probabilitatea ca valoarea reală a unui indicator să fie în intervalul de încredere) să fie de 95%, iar intervalul de încredere (eroarea în care se încadrează un procent calculat pe baza esantionului în populația totală de 3015 locuitori) să fie de 5%.

Principalele nevoi identificate se referă la infrastructura locală, dezvoltarea și diversificarea activităților economice și la modernizarea instituțiilor de pe raza comunei:

- 1. Extinderea rețelei de alimentare cu apă și canalizare**
- 2. Infrastructura rutieră și pietonală – vezi strategia CJ Sibiu**
- 3. Extinderea și modernizarea rețelei de iluminat stradal**
- 4. Reabilitarea căminelor culturale și a altor instituții culturale**
- 5. Creșterea siguranței cetățenilor din comună**
- 6. Înregistrarea sistematică a imobilelor în sistemul integrat de cadastru și carte funciară**

3.2. Analiza financiară

Analiza financiară reprezintă un ansamblu de instrumente și tehnici, inclusiv indicatori financiari și prognoze, care permite măsurarea situației financiare prezente a unei organizații publice sau private.

Informațiile furnizate de o contabilitate transparentă sunt utile pentru comunitatea locală în vederea evaluării și monitorizării continue a activității primarului și pentru aducerea la cunoștința publică a nerealizărilor acestuia, dacă este cazul. Indicatorii de performanță pot deveni instrumente deosebit de utile pentru factorii de decizie și funcționarii implicați în elaborarea politicilor publice

locale deoarece le oferă o imagine detaliată și în termeni (aproximativ) reali asupra situației existente și le dă posibilitatea să-și adapteze inițiativele la realitățile momentului și să-și stabilească obiective fezabile și cuantificabile.

Utilizarea finanțelor locale implică nu numai preluarea unor atribuții ale finanțelor centrale, ci și eforturi pentru creșterea resurselor locale (în special prin autofinanțare), fapt ce a dus la câștigarea unor largi competențe în materie de control juridic și bugetar.

Instrumentul prin care se realizează finanțarea comunităților locale este bugetul public local. Prin acesta se stabilește un raport între veniturile publice (reprezentate în special prin impozite și taxe locale) și nevoile sociale, urmărindu-se evitarea inechităților în repartitia sarcinilor fiscale asupra nevoilor comunităților locale, concomitent cu satisfacerea necesităților sociale ale acestora.

Veniturile administrațiilor publice locale se compun din: venituri proprii, cota din impozitul pe venitul global, cote adiționale la unele venituri ale bugetului de stat și sume de echilibrare (sume defalcate din unele venituri ale statului și transferuri cu destinație specială):

- venituri proprii:
- cota din impozitul pe venitul global
- cote adiționale la unele venituri ale bugetului de stat
- sume de echilibrare (sume defalcate din unele venituri ale statului și transferuri cu destinație specială)

Dat fiind impactul pe care volumul și calitatea cheltuielilor publice îl au asupra consumatorului de servicii publice locale, care este și potențialul alegător, autoritățile publice locale sunt motivate și interesate să își stabilească cât mai eficient obiectivele, direcțiile de acțiune, prioritățile și oportunitățile. În procesul de fundamentare a cheltuielilor trebuie să se urmărească anumite criterii care să contribuie la stabilirea programelor prioritare, în funcție de nevoile comunității, la dezvoltarea unui mecanism de luare a deciziilor în vederea satisfacerii nevoilor reale ale cetățenilor, conducând finalmente la consolidarea administrației publice locale.

3.3. Profilul de eligibilitate

La nivelul administrațiilor publice locale, există o plajă variată de surse de finanțare pentru proiectele de investiții de interes local. Alegerea celei mai optime surse de finanțare pentru un proiect de investiții dezvoltat la nivel local, implică o bună cunoaștere a legislației naționale în vigoare, a legislației europene în materie de fonduri, a Programelor Operaționale aferente fondurilor UE, precum și a nevoilor curente și viitoare ale comunitatii locale.

Ca urmare, pentru un obiectiv de investiție local, puntem considera una sau mai multe surse de finanțare:

- a) Bugetul local
- b) Bugetul județului Sibiu
- c) Bugetul de stat
- d) Programe guvernamentale
 - ♣ *Programul Național de Dezvoltare Locală, aprobat prin O.U.G. 28/2010;*
 - ♣ *Programul privind alimentarea cu apa la sate și locuințe sociale, conform H.G. 687/1997, cu completările și modificările ulterioare;*
 - ♣ *Programul privind Renașterea Satului Romanesc – 10 case pentru specialiști, conform H.G. 151/2010, cu completările și modificările ulterioare;*
 - ♣ *Programul prioritar național pentru proiectarea și construirea de sedii pentru așezăminte culturale*
- e) Fonduri Europene Structurale și de Investiții (prin Programe Operaționale, PNDR)
 - ♣ *Program Operațional Infrastructura Mare:*
 - ♣ *Program Operațional Capital Uman*
 - ♣ *Program Operațional Capacitate Administrativă*
 - ♣ *Program Operațional Competitivitate*
 - ♣ *Program Operațional Asistența Tehnică*

♣ **Program Operațional Regional**

♣ **Program Național de Dezvoltare Rurală (PNDR)**

f) Guvernul României

♣ **Programul național multianual de înființare și dezvoltare de incubatoare tehnologice și de afaceri**

g) Clusterul de Energii Sustenabile din România– ROSENC

♣ **Programul ROSENC de Eficientizare Energetică în Iluminat**

h) Instituții financiare interne și internaționale

♣ **Banca Europeană de Investiții (BEI)**

♣ **Banca Europeană de Investiții (BEI)**

♣ **Bănci locale**

i) l) Alte surse de finanțare

♣ **PROGRAMUL ERASMUS+**

♣ **Programul de sprijin pentru beneficiarii proiectelor în domenii prioritare pentru economia românească, finanțate din instrumentele structurale ale Uniunii Europene**

alocate României – finanțator Fondul Național de Garantare a Creditelor pentru Intreprinderi Mici și Mijlocii

♣ **Europa pentru Cetățeni - Componenta 2: Implicare democratică și participare civică - Masura 2.1 Infrățirea între localități**

3.4. Analiza capacității de împrumut

Analiza financiară a administrației publice locale trebuie să țină cont de gradul de îndatorare al acesteia. În acest sens, se pot calcula mai mulți indicatori. În cele ce urmează sunt prezentați indicatorii care permit o analiză mai apropiată de realitatea gradului de îndatorare.

Indicatori de structură ai datoriilor (reflectă evoluția duratei medii de rambursare a datoriilor):

I1 = Suma rămasa de rambursat (la $1/1/N$)/Rambursări ale datoriilor în N.

Acest indicator ne permite sa aflăm numărul de ani care îi trebuiesc comunității locale pentru a rambursa totalitatea împrumuturilor actuale, restituind aceeași sumă în fiecare an.

Pentru o comunitate mică sau mijlocie am putea estima că un rezultat mai mare de 15 ani reflectă un împrumut contractat de curând și asupra căruia nu există nici o marjă de intervenție.

Indicator care determină rata medie a dobânzilor :

I2 = Dobândă plătită în N /Capital rămas de rambursat la $1/1/N$.

- o Dacă rata medie a dobânzilor este mai ridicată față de cea practică pe piața financiară atunci am putea deduce că datoria este tânără și plătim mai multă dobândă decât rambursăm sau că împrumutul a fost contractat cu o rată a dobânzii ridicată (în acest caz ne putem gândi la o eventuală posibilitate de renegociere a contractului).*
- o Dacă rata medie a dobânzilor este mică putem deduce că împrumutul este vechi sau că este făcut cu o rată a dobânzii scăzută. În acest ultim caz nu sunt multe soluții de acțiune asupra datoriilor.*

Indicatori ai gradului de îndatorare

Evaluarea capacității de rambursare a datoriilor este foarte importantă pentru analiza financiară. Raportul între suma restantă și capacitatea de autofinanțare indică numărul de ani necesari pentru ca administrația publică locală să-și ramburseze datoriile dacă ar consacra totalitatea autofinanțării disponibile. Analiza gradului de îndatorare permite executivului local să

determine necesitatea și pertinenta renegocierii împrumuturilor. În acest sens ei s-ar putea adopta politici financiare care să amelioreze secțiunea de exploatare.

Realizarea obiectivelor strategiei este posibilă numai prin implicarea unor importante fonduri financiare prin care să poată fi susținute măsurile necesare. Aceste sume nu pot fi asigurate doar din bugetul central și bugetul local, în consecință apare necesitatea atragerii de asistență financiară din fondurile Uniunii Europene și din alte surse de finanțare disponibile, cum ar fi împrumuturile de la instituții de financiar-bancare. Analizând indicatorii de profil, Comuna Loamneș poate contracta împrumuturi în perioada 2015-2020.

4. Direcții de dezvoltare:

4.1. Obiective strategice de dezvoltare

Scopul imediat al strategiei este acela de a pune la dispoziția Consiliului Local Loamneș și actorilor socio-economici din comună, un instrument de lucru care să faciliteze luarea unor decizii necesare dezvoltării armonioase și echilibrate a comunei.

Viziunea privind dezvoltarea comunei LOAMNEȘ:

"Dezvoltarea infrastructurii locale, diversificarea economiei locale, utilizarea durabilă a terenurilor agricole, în scopul creșterii calității vieții locuitorilor comunei LOAMNEȘ "

Obiective strategice

Analiza resurselor comunei Loamneș și a problemelor cu care aceasta se confruntă, a necesităților și priorităților de dezvoltare, a măsurilor de intervenție necesare în baza prerogativelor legale conferite Consiliului Local, face necesară identificarea unor obiective strategice menite să constituie cadrul necesar dinamizării și direcționării evoluției economico-

sociale în perioada 2015-2020. În acest context, Consiliul Local al comunei LOAMNEȘ își propune următoarele **obiective strategice** pentru dezvoltarea economico-socială a comunei în perioada 2015-2020:

- **Dezvoltarea infrastructurii de utilități;**
- **Reabilitarea și îmbunătățirea infrastructurii rutiere a comunei;**
- **Protejarea și punerea în valoare a mediului înconjurător prin asigurarea unui iluminat corespunzător și eficient;**
 - **Menținerea și dezvoltarea activității culturale la nivel local;**
 - **Crearea condițiilor pentru asigurarea siguranței cetățenilor pe raza comunei Loamneș.**
 - **Includerea în sistemul național de cadastru a imobilelor situate pe raza comunei Loamneș**

Comuna Loamneș deține multe resurse care pot acționa ca și un motor generator de dezvoltare locală, dintre care menționăm potențialul determinat de localizarea acesteia, existența unor condiții naturale propice relaxării și agrementului, acestea consacrand localitatea ca zonă rezidențială dar și potrivită turismului montan, de week-end, agroturismului sau celui cultural – religios. Pentru a atinge însă toate condițiile necesare dezvoltării locale, administrația publică locală trebuie să se folosească de toate pârghiile la îndemână sa pentru a asigura condiții de viață de calitate.

În acest sens s-a conturat o viziune de dezvoltare a comunei Loamneș, înțelegând prin aceasta o imagine inspirată a unui viitor dorit, un scop global și durabil, servind ca fundament pentru procesul de planificare strategică.

Pentru susținerea realizării acestei viziuni, strategia de dezvoltare trebuie să contureze câteva direcții generale de dezvoltare, căi de urmat pentru administrația publică locală și pentru toți factorii care pot contribui la dezvoltarea de ansamblu a localității, astfel încât eforturile acestora să fie unite într-un mod constructiv, respectând principiile de bază ale dezvoltării.

Pornind de la analiza SWOT detaliate anterior, am creat premisele pentru conturarea unui cadru strategic de dezvoltare locală în așa fel încât, pe baza unor direcții generale de dezvoltare care să corespundă domeniilor de sprijin negociate între Guvernul României și Comisia Europeană, să putem fixa acțiuni concrete posibil de realizat la nivel local pe termen mediu și lung.

Direcțiile de dezvoltare vor putea fi urmate prin intermediul unor seturi de obiective și a unor acțiuni specifice pentru implementarea fiecăreia dintre ele, pe care le detaliem în continuare.

4.2. Obiective operaționale

1. EXTINDEREA REȚELEI DE APĂ ȘI CANALIZARE ÎN LOCALITĂȚILE ALĂMOR, ARMENI, HAȘAG
2. IMBUNĂTĂȚIREA INFRASTRUCTURII RUTIERE ȘI PIETONALE ÎN LOCALITĂȚILE ALĂMOR, ARMENI, HAȘAG, MÂNDRA
3. OPTIMIZAREA SISTEMULUI DE ILUMINAT STRADAL
4. MODERNIZAREA ȘI DOTAREA INSTITUȚIILOR CULTURALE ÎN LOCALITĂȚILE LOAMNEȘ, MÂNDRA
5. CREȘTEREA SIGURANȚEI CETĂȚENILOR PE RAZA COMUNEI LOAMNEȘ
6. INCLUDEREA ÎN SISTEMUL NATIONAL DE CADASTRU A IMOBILELOR SITUATE PE RAZA COMUNEI LOAMNEȘ

4.3. Rezultate așteptate

Extinderea rețelei de apă și canalizare în localitățile Alămor, Armeni, Hașag

Modernizarea, reabilitarea și mentenanța rețelei de drumuri comunale și locale

Înlocuirea lămpilor și a becurilor cu dispozitive ecologice și eficiente și iluminarea străzilor secundare

Modernizarea și dotarea căminelor culturale din localitățile Loamneș și

Mândra Instalarea sistemului de supraveghere video în comună

Imobile înregistrate în sistemul integrat de cadastru

4.4. Propuneri de proiecte

În vederea realizării obiectivelor propuse și a atingerii rezultatelor estimate, în perioada 2015-2020, sunt propuse următoarele proiecte:

1. Extinderea rețelei de apă și canalizare în localitățile Alămor, Armeni, Hașag

Notă: La data realizării prezentei strategii există Studiu de Fezabilitate pentru realizare de rețea de alimentare cu apă și rețea de canalizare a apei menajere pentru localitatea Armeni, iar în localitățile Alămor și Hașag, lucrările sunt în execuție.

2. Îmbunătățirea infrastructurii rutiere prin pietruirea drumurilor locale și asfaltarea drumurilor comunale, amenajarea structurii pietonale

Notă: La data realizării prezentei strategii există Studiu de Fezabilitate pentru modernizarea străzilor în localitatea Armeni, iar în localitățile Alămor, Mândra și Hașag, lucrările sunt în execuție.

3. Optimizarea sistemului de iluminat stradal prin înlocuirea lămpilor și a becurilor cu dispozitive ecologice și eficiente (becuri LED) în toate localitățile aparținătoare comunei Loamneș

4. Modernizarea și dotarea căminelor culturale din localitățile Loamneș și Mândra

Notă: La data realizării prezentei strategii există Proiect Tehnic de execuție a lucrării pentru localitățile Loamneș și Mândra.

5. Supraveghere video în comună pentru siguranța cetățenilor
6. Înregistrarea sistematică a imobilelor în sistemul integrat de cadastru și carte funciară

4.5. Planuri de acțiune

DIRECTIA DE DEZVOLTARE	OBIECTIVE SPECIFICE	MASURI/ACȚIUNI	RESPONSABILI	SURSE DE FINANȚARE*
DEZVOLTAREA INFRASTRUCTURII DE UTILITĂȚI	<i>Realizarea rețelei de alimentare cu apă și a rețelei de canalizare</i>	Extinderea rețelei de apă și canalizare în localitățile Armeni, Alămor, Hașag	Consiliul Local	Bugetul local Bugetul județului Sibiu Bugetul de stat, programe guvernamentale, programe naționale Credite și produse bancare Programe integrate de finanțare perioada de 2014- 2020: (PNDR etc.)
REABILITAREA ȘI ÎMBUNĂTĂȚIREA INFRASTRUCTURII RUTIERE A COMUNEI	<i>Îmbunătățirea infrastructurii rutiere</i>	Modernizarea străzilor în localitățile Alămor, Mândra, Hașag, Armeni, Loamneș	Consiliul Local	Bugetul local Bugetul județului Sibiu Bugetul de stat, programe guvernamentale, programe naționale Credite și produse bancare Programe de finanțare în perioada 2014- 2020: (PNDR etc.)

*Strategia de Dezvoltare Locală a Comunei Loamneș
2014 - 2020*

DIRECTIA DE DEZVOLTARE	OBIECTIVE SPECIFICE	MASURI/ ACȚIUNI	RESPONSABILI	SURSE DE FINANȚARE*
PROTEJAREA ȘI PUNEREA ÎN VALOARE A MEDIULUI ÎNCONJURĂTOR PRIN ASIGURAREA UNUI ILUMINAT CORESPUNZATOR ȘI EFICIENT	<i>Optimizarea sistemului de iluminat stradal</i>	Înlocuirea lămpilor și a becurilor cu dispozitive ecologice și eficiente	Consiliul local	Bugetul local Bugetul județului Sibiu Bugetul de stat, programe guvernamentale, programe naționale Credite și produse bancare Programe de finanțare în perioada 2014- 2020: (PNDR, Fondul pentru Mediu)
MENTȚINEREA ȘI DEZVOLTAREA ACTIVITĂȚII CULTURALE LA NIVEL LOCAL	<i>Modernizarea instituțiilor culturale</i>	Modernizarea și dotarea căminelor culturale din localitățile Loamneș, Hașag și Mândra	Consiliul local	Bugetul local Bugetul județului Sibiu Bugetul de stat, programe guvernamentale, programe naționale Credite și produse bancare Programe de finanțare în perioada 2014- 2020: (PNDR, Fondul pentru Mediu)

*Strategia de Dezvoltare Locală a Comunei Loamneș
2014 - 2020*

DIRECTIA DE DEZVOLTARE	OBIECTIVE SPECIFICE	MASURI/ ACȚIUNI	RESPONSABILI	SURSE DE FINANȚARE*
CREAREA CONDIȚIILOR PENTRU ASIGURAREA SIGURANȚEI CETĂȚENILOR	<i>Creșterea siguranței cetățenilor pe raza comunei Loamneș</i>	Instalarea sistemului de supraveghere video în comună	Consiliul local	Bugetul local Bugetul județului Sibiu Bugetul de stat, programe guvernamentale, programe naționale Credite și produse bancare Programe de finanțare în perioada 2014- 2020: (PNDR etc.)
INCLUDEREA IN SISTEMUL NATIONAL DE CADASTRU A IMOBILELOR SITUATE PE RAZA COMUNEI LOAMNES	<i>Înregistrarea sistematică a imobilelor în sistemul integrat de cadastru și carte funciară</i>	Masuratori cadastrale a imobilelor din comuna	Consiliul local	Bugetul local Bugetul județului Sibiu Bugetul de stat, programe guvernamentale, programe naționale Credite și produse bancare Programe de finanțare în perioada 2014- 2020: (PNDR, Fondul pentru Mediu)

*Nota: la data realizării prezentei strategii de dezvoltare locală nu au fost finalizate fișele măsurilor/ghidurile solicitantului aferente noii perioade de programare.

4.6. Structura de sprijin pentru implementarea, monitorizarea și evaluarea strategiei

În vederea stabilirii direcțiilor de dezvoltare, a obiectivelor specifice și a măsurilor care se impun au fost formate următoarele grupe de lucru:

Domeniul de interes/prioritatea nr. 1 UTILITĂȚI– GRUPA 1

Nume prenume	Loc de munca	Funcția	Profesia
RUSU NICOLAE	PRIMĂRIA LOAMNEȘ	VICEPRIMAR	MECANIC
PRESECAN VASILE	PRIMĂRIA LOAMNEȘ	REFERENT	
GELER IOAN	PENSIONAR	CONSILIER LOCAL	TEHNICIAN VETERINAR

Domeniul de interes/prioritatea nr. 2 INFRASTRUCTURA RUTIERĂ – GRUPA 2

Nume prenume	Loc de munca	Funcția	Profesia
RUSU NICOLAE	PRIMĂRIA LOAMNEȘ	VICEPRIMAR	MECANIC
TOMUȚĂ IOAN	POLIȚIA LOCALĂ	AGENT POLIȚIE	
GELERIU VIOREL	PRIMĂRIA LOAMNEȘ	CONSILIER	JURIST

Domeniul de interes/prioritatea nr. 3 PROTECȚIA MEDIULUI / ILUMINAT STRADAL– GRUPA 3

Nume prenume	Loc de munca	Funcția	Profesia
RUSU NICOLAE	PRIMĂRIA LOAMNEȘ	VICEPRIMAR	MECANIC
NAN MARIA	PENSIONAR	CONSILIER LOCAL	
PETRU NICOLAE		CONSILIER LOCAL	AGRICULTOR

*Strategia de Dezvoltare Locală a Comunei Loamneș
2014 - 2020*

Domeniul de interes/prioritatea nr. 4 DEZVOLTAREA INSTITUȚIILOR CULTURALE– GRUPA 4

Nume prenume	Loc de munca	Functia	Profesia
GREAVU MARIA	PRIMĂRIA LOAMNEȘ	PRIMAR	JURIST
NEMEȘ VASILE	PENSIONAR	CONSILIER LOCAL	
NEMEȘ NICOLAE			AGRICULTOR

Domeniul de interes/prioritatea nr. 5 SIGURANȚA CETĂȚENILOR – GRUPA 5

Nume prenume	Loc de munca	Functia	Profesia
RUSU NICOLAE	PRIMĂRIA LOAMNEȘ	VICEPRIMAR	MECANIC
TOMUȚĂ IOAN	POLIȚIA LOCALĂ	AGENT POLIȚIE	
PRESECAN VASILE	PRIMĂRIA LOAMNEȘ	REFERENT	

Monitorizarea implementării strategiei și evaluarea atingerii obiectivelor propuse se va realiza de către următoarele persoane:

Nume prenume	Loc de munca	Functia	Monitorizare/Evaluare
GREAVU MARIA	PRIMĂRIA LOAMNEȘ	PRIMAR	JURIST
RUSU NICOLAE	PRIMĂRIA LOAMNEȘ	VICEPRIMAR	MECANIC
CRISTIAN MIHAI	PENSIONAR	CONSILIER LOCAL	
CIOBANU RAMONA	PRIMĂRIA LOAMNEȘ	CONSILIER	
LOMNĂȘAN ILIE	PRIMĂRIA LOAMNEȘ	CONSILIER	

PRESEDINTE DE SEDINTA

RANF SAMOILA

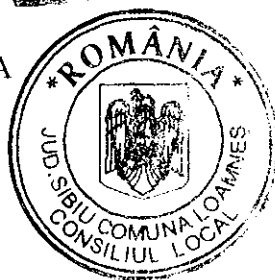
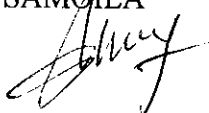

CONTRASEMNEAZA

SECRETARUL COMUNEI
SCHIAU MARIA CICI

